

目 錄

| | |
|-----------------------------|----|
| 一、校長的話..... | 01 |
| 二、中正之光..... | 02 |
| 三、教務處業務報告..... | 11 |
| 1. 成員介紹 | |
| 2. 重點工作 | |
| 3. 重要行事及活動 | |
| 4. 重要宣導事項 | |
| 四、學務處業務報告..... | 25 |
| 1. 成員介紹 | |
| 2. 重點工作 | |
| 3. 重要行事及活動 | |
| 4. 重要宣導事項 | |
| 5. 臺北市立中正國民中學學生服務學習時數申請注意事項 | |
| 五、總務處業務報告..... | 32 |
| 1. 成員介紹 | |
| 2. 重點工作 | |
| 六、輔導室業務報告..... | 38 |
| 1. 成員介紹 | |
| 2. 重點工作 | |
| 3. 重要行事及活動 | |
| 4. 特教相關宣導事項 | |
| 七、父母成長讀書會報名表..... | 43 |
| 八、家長會訊..... | 45 |

多元中正 適性揚才

時間過得真快，我已經在中正國中任滿一年了，這一年當中，感謝行政同仁的用心規劃相關事項，以及所有老師的配合，讓校務能順利推動，最重要的是要感謝家長會，在黃玫瑾會長的帶領下，無論各年級委員、各班家代還有志工團的志工們，對於中正國中都是無條件的支持和協助。因此，今年九年級的會考成績創下破紀錄的升學表現，讓中正這塊金字招牌更加璀璨與亮眼！對於九年級所有任課老師，我也要致上最深的謝意，感謝大家的努力和辛苦！連帶的讓今年新生入學的報到率也創新高，真是辛苦了中正的老師們！

雖然，我們的升學表現如此亮眼，我們更加重視德智體群美五育的均衡發展，平日老師的教學是秉持自己的專業，鼓勵孩子多元展能、盡可能展現自己的多才多藝，因此每年中正學子都能為學校得到許多榮耀，無論語文類、美術、舞蹈、音樂等各項比賽成績優異，射箭、游泳、武術、擊劍、空手道等校隊更是獲獎連連，市中運、教育盃、或全國性競賽都是獲獎連連，這些卓越的學生表現再加上優質的校園氛圍，讓中正這塊招牌歷久不衰！也惟有中正的學生能有如此令人讚賞的表現，年年為學校創造佳績！

「We are No.1! We are the best!」感謝所有師生及家長們的用心和努力，讓我可以共享榮耀。於中正的衷情、使命和責任，我時時謹記在心，縈繞我腦海中的一直都是如何能讓學校「今日要最好，明天要更好」，我的理想目標始終沒有改變：

◎築夢圓夢在中正，行動啟航幸福相隨 ◎認真打拼在中正，活力健康希望無窮

◎優質行政及教師，卓越創新共創雙贏 ◎五育俱全中正人，德智體群美能均衡

期望家長們和我們攜手並進，培育出：「個個文武雙才，人人五育俱全」的中正學子。您們對於學校的任何意見或建言，我們都樂意傾聽：

請撥打（02）2391-6697（總機）轉各處室分機，或上網學校網站

「<http://www.ccjhs.tp.edu.tw>」查詢。

順祝大家：平安健康 事事如意！ 陳玲玲校長 1100917 於學校日

中正之光

壹、109 學年度美術比賽得獎紀錄一覽表

| 比賽年月 | 班級 | 姓 名 | 比 賽 名 稱 | 獎 別 | 指導老師 |
|--------|-----|-----|----------------|-----|------|
| 109.11 | 809 | 林子心 | 全國學生美術比賽-書法類 | 特優 | 王心怡 |
| 109.11 | 722 | 張辰睿 | 全國學生美術比賽-西畫類 | 甲等 | |
| 109.11 | 802 | 吳宜臻 | 全國學生美術比賽-平面設計類 | 佳作 | |
| | | | 全國學生美術比賽-漫畫類 | 佳作 | |
| 109.11 | 810 | 李沁容 | 全國學生美術比賽-平面設計類 | 佳作 | |
| 109.11 | 707 | 蔡佳恩 | 全國學生美術比賽-漫畫類 | 佳作 | 宋明律 |

貳、109 學年度下學期閱讀、科學比賽得獎紀錄一覽表

| 比賽年月 | 班級 | 姓 名 | 比 賽 名 稱 | 獎 別 | 指導老師 |
|-------|-----|-----|-----------------------|-----|------|
| 109.4 | 809 | 林子心 | 臺北市國民中學學生閱讀知識王競賽 | 優勝 | 王心怡 |
| 109.4 | 809 | 林依靚 | 臺北市國民中學學生閱讀知識王競賽 | 優勝 | 王心怡 |
| 109.4 | 809 | 沈榆軒 | 臺北市國民中學學生閱讀知識王競賽 | 優勝 | 王心怡 |
| 109.7 | 909 | 蘇柏元 | 2021 國際國中科學奧林匹亞競賽選拔初選 | 錄取 | |

參、109 學年度音樂類比賽得獎紀錄一覽表

| 比賽年月 | 班級 | 姓 名 | 比 賽 名 稱 | 獎 別 | 指導老師 |
|--------|-----|-----|---------------------------|-----|------|
| 109.10 | 702 | 陳婕恩 | 109 學年度全國學生音樂比賽 A 組箏獨奏 | 優等 | |
| 109.10 | 805 | 曾伊菱 | 109 學年度全國學生音樂比賽 雙簧管獨奏 | 第四名 | |
| 109.10 | 808 | 王香閑 | 109 學年度全國學生音樂比賽 A 組箏獨奏 | 優等 | |
| 109.10 | 819 | 鍾語旂 | 109 學年度全國學生音樂比賽 法國號獨奏 | 優等 | |
| 109.10 | 823 | 柯欣妤 | 109 學年度全國學生音樂比賽 長笛獨奏 | 第五名 | |
| 109.10 | 903 | 周筠惠 | 109 學年度全國學生音樂比賽 柳葉琴獨奏 | 優等 | |

肆、109 學年度下學期棋藝類比賽得獎紀錄一覽表

| 比賽年月 | 班級 | 姓 名 | 比 賽 名 稱 | 獎 別 | 指 導 老師 |
|-------|------------|------------|---------------|------|--------|
| 110.5 | 809 821 | 蔡家澤 蘇禹丞 | 臺北市反毒春暉盃象棋錦標賽 | 團體亞軍 | |
| 110.5 | 821 | 蘇禹丞 | 臺北市反毒春暉盃象棋錦標賽 | 全勝金牌 | |

伍、109 學年度下學期政策宣導類比賽得獎紀錄一覽表

| 比賽年月 | 班級 | 姓 名 | 比 賽 名 稱 | 獎 別 | 指 導 老師 |
|--------|-----|---------------------------------|--------------------------------|-----|-------------------|
| 110.04 | 722 | 尤沛好 張瑜庭 許玗樂 吳定謙 林子暘 | 109 學年度教育部 「全民健保永續經營」影片徵選比賽 | 優良 | 江明鼎 施尚甫 許淑芳 |

陸、109 學年度下學期體育類比賽得獎紀錄一覽表

| 比賽年月 | 班級 | 姓名 | 比賽名稱 | 類別 | 獎別 | 指導老師 |
|--------|-----|-----|-------------------------|------------|-------|-------|
| 110.02 | 709 | 張予蓁 | 110 年全國春季游泳錦標賽 | 100 公尺蝶式 | 第 7 名 | 林俊賢教練 |
| 110.02 | 720 | 張育銓 | 110 年全國春季游泳錦標賽 | 200 公尺自由式 | 第 5 名 | 林俊賢教練 |
| 110.02 | 720 | 張育銓 | 110 年全國春季游泳錦標賽 | 50 公尺自由式 | 第 7 名 | 林俊賢教練 |
| 110.02 | 722 | 吳定謙 | 110 年全國春季游泳錦標賽 | 100 公尺仰式 | 第 3 名 | 林俊賢教練 |
| 110.02 | 722 | 吳定謙 | 110 年全國春季游泳錦標賽 | 100 公尺蛙式 | 第 4 名 | 林俊賢教練 |
| 110.02 | 722 | 吳定謙 | 110 年全國春季游泳錦標賽 | 50 公尺仰式 | 第 5 名 | 林俊賢教練 |
| 110.02 | 722 | 吳定謙 | 110 年全國春季游泳錦標賽 | 200 公尺自由式 | 第 8 名 | 林俊賢教練 |
| 110.02 | 722 | 吳定謙 | 110 年全國春季游泳錦標賽 | 100 公尺蝶式 | 第 8 名 | 林俊賢教練 |
| 110.02 | 805 | 林心蕾 | 110 年全國春季游泳錦標賽 | 800 公尺自由式 | 第 1 名 | 林俊賢教練 |
| 110.02 | 805 | 林心蕾 | 110 年全國春季游泳錦標賽 | 1500 公尺自由式 | 第 1 名 | 林俊賢教練 |
| 110.02 | 805 | 林心蕾 | 110 年全國春季游泳錦標賽 | 200 公尺自由式 | 第 2 名 | 林俊賢教練 |
| 110.02 | 805 | 林心蕾 | 110 年全國春季游泳錦標賽 | 100 公尺自由式 | 第 3 名 | 林俊賢教練 |
| 110.02 | 805 | 林心蕾 | 110 年全國春季游泳錦標賽 | 400 公尺自由式 | 第 3 名 | 林俊賢教練 |
| 110.02 | 805 | 林心蕾 | 110 年全國春季游泳錦標賽 | 50 公尺自由式 | 第 8 名 | 林俊賢教練 |
| 110.02 | 820 | 曾科喻 | 110 年全國春季游泳錦標賽 | 100 公尺蝶式 | 第 4 名 | 林俊賢教練 |
| 110.02 | 820 | 曾科喻 | 110 年全國春季游泳錦標賽 | 50 公尺蝶式 | 第 7 名 | 林俊賢教練 |
| 110.03 | 701 | 陳冠宇 | 臺北市 109 學年度國民中學 籃球聯賽 | 國中乙級男生組 | 第 6 名 | |

| 比賽年月 | 班級 | 姓名 | 比賽名稱 | 類別 | 獎別 | 指導老師 |
|--------|-----|-----|------------------------|---------|-------|-------|
| 110.03 | 701 | 黃一翔 | 臺北市 109 學年度國民中學籃球聯賽 | 國中乙級男生組 | 第 6 名 | |
| 110.03 | 703 | 洪紹宇 | 臺北市 109 學年度國民中學籃球聯賽 | 國中乙級男生組 | 第 6 名 | |
| 110.03 | 706 | 王長右 | 臺北市 109 學年度國民中學籃球聯賽 | 國中乙級男生組 | 第 6 名 | |
| 110.03 | 708 | 吳奎縉 | 臺北市 109 學年度國民中學籃球聯賽 | 國中乙級男生組 | 第 6 名 | |
| 110.03 | 709 | 王任宇 | 臺北市 109 學年度國民中學籃球聯賽 | 國中乙級男生組 | 第 6 名 | |
| 110.03 | 714 | 鍾宸睿 | 臺北市 109 學年度國民中學籃球聯賽 | 國中乙級男生組 | 第 6 名 | |
| 110.03 | 722 | 徐暉翔 | 臺北市 109 學年度國民中學籃球聯賽 | 國中乙級男生組 | 第 6 名 | |
| 110.03 | 805 | 邱業中 | 臺北市 109 學年度國民中學籃球聯賽 | 國中乙級男生組 | 第 6 名 | |
| 110.03 | 806 | 黃宇駿 | 臺北市 109 學年度國民中學籃球聯賽 | 國中乙級男生組 | 第 6 名 | |
| 110.03 | 807 | 林雅群 | 臺北市 109 學年度國民中學籃球聯賽 | 國中乙級男生組 | 第 6 名 | |
| 110.03 | 814 | 林鉅祐 | 臺北市 109 學年度國民中學籃球聯賽 | 國中乙級男生組 | 第 6 名 | |
| 110.03 | 820 | 曾承瀚 | 臺北市 109 學年度國民中學籃球聯賽 | 國中乙級男生組 | 第 6 名 | |
| 110.03 | 904 | 黃韋承 | 臺北市 109 學年度國民中學籃球聯賽 | 國中乙級男生組 | 第 6 名 | |
| 110.03 | 909 | 黃永翔 | 臺北市 109 學年度國民中學籃球聯賽 | 國中乙級男生組 | 第 6 名 | |
| 110.03 | 912 | 關兆恆 | 臺北市 109 學年度國民中學籃球聯賽 | 國中乙級男生組 | 第 6 名 | |
| 110.03 | 919 | 劉昇霆 | 臺北市 109 學年度國民中學籃球聯賽 | 國中乙級男生組 | 第 6 名 | |
| 110.03 | 919 | 李驊恩 | 臺北市 109 學年度國民中學籃球聯賽 | 國中乙級男生組 | 第 6 名 | |
| 110.03 | 711 | 周秉毅 | 臺北市 109 學年度教育盃中小學射箭錦標賽 | 國中男子甲組 | 第 4 名 | 潘嘉均教練 |
| 110.03 | 711 | 周秉毅 | 臺北市 109 學年度教育盃中小學射箭錦標賽 | 國中男子甲組 | 第 2 名 | 潘嘉均教練 |
| 110.03 | 712 | 曾小芸 | 臺北市 109 學年度教育盃中小學射箭錦標賽 | 國中女子甲組 | 第 3 名 | 潘嘉均教練 |
| 110.03 | 712 | 曾小芸 | 臺北市 109 學年度教育盃中小學射箭錦標賽 | 國中女子甲組 | 第 8 名 | 潘嘉均教練 |
| 110.03 | 714 | 劉泰宇 | 臺北市 109 學年度教育盃中小學射箭錦標賽 | 國中男子甲組 | 第 2 名 | 潘嘉均教練 |
| 110.03 | 714 | 劉泰宇 | 臺北市 109 學年度教育盃中小學射箭錦標賽 | 國中男子甲組 | 第 3 名 | 潘嘉均教練 |

| 比賽年月 | 班級 | 姓名 | 比賽名稱 | 類別 | 獎別 | 指導老師 |
|--------|-----|-----|-------------------------|--------------------|-------|-------|
| 110.03 | 716 | 劉重佑 | 臺北市 109 學年度教育盃中小學射箭錦標賽 | 國中男子乙組 | 第 1 名 | 潘嘉均教練 |
| 110.03 | 716 | 劉重佑 | 臺北市 109 學年度教育盃中小學射箭錦標賽 | 國中男子乙組 | 第 2 名 | 潘嘉均教練 |
| 110.03 | 721 | 高豪鎮 | 臺北市 109 學年度教育盃中小學射箭錦標賽 | 國中男子乙組 | 第 1 名 | 潘嘉均教練 |
| 110.03 | 721 | 高豪鎮 | 臺北市 109 學年度教育盃中小學射箭錦標賽 | 國中男子乙組 | 第 3 名 | 潘嘉均教練 |
| 110.03 | 812 | 翁子洋 | 臺北市 109 學年度教育盃中小學射箭錦標賽 | 國中男子甲組 | 第 2 名 | 潘嘉均教練 |
| 110.03 | 814 | 侯凱亘 | 臺北市 109 學年度教育盃中小學射箭錦標賽 | 國中男子乙組 | 第 1 名 | 潘嘉均教練 |
| 110.03 | 814 | 侯凱亘 | 臺北市 109 學年度教育盃中小學射箭錦標賽 | 國中男子乙組團體 | 第 1 名 | 潘嘉均教練 |
| 110.03 | 909 | 葉哲銘 | 臺北市 109 學年度教育盃中小學射箭錦標賽 | 國中男子甲組團體 | 第 2 名 | 潘嘉均教練 |
| 110.03 | 909 | 葉哲銘 | 臺北市 109 學年度教育盃中小學射箭錦標賽 | 國中男子甲組個人 | 第 8 名 | 潘嘉均教練 |
| 110.03 | 910 | 黃嘉熙 | 臺北市 109 學年度教育盃中小學射箭錦標賽 | 國中女子甲組團體 | 第 3 名 | 潘嘉均教練 |
| 110.03 | 915 | 沈詠婷 | 臺北市 109 學年度教育盃中小學射箭錦標賽 | 國中女子甲組團體 | 第 3 名 | 潘嘉均教練 |
| 110.03 | 917 | 李承祐 | 臺北市 109 學年度教育盃中小學射箭錦標賽 | 國中男子乙組團體 | 第 1 名 | 潘嘉均教練 |
| 110.03 | 921 | 王詩云 | 臺北市 109 學年度教育盃中小學射箭錦標賽 | 國中女子甲組團體 | 第 3 名 | 潘嘉均教練 |
| 110.03 | 709 | 張睿栩 | 110 年度全國青年盃射箭錦標賽 | 個人對抗賽國中男子組七年級 | 第 3 名 | 潘嘉均教練 |
| 110.03 | 711 | 周秉毅 | 110 年度全國青年盃射箭錦標賽 | 個人賽 50M 單局國中男子組七年級 | 第 7 名 | 潘嘉均教練 |
| 110.03 | 714 | 劉泰宇 | 110 年度全國青年盃射箭錦標賽 | 個人賽 50M 單局國中男子組七年級 | 第 4 名 | 潘嘉均教練 |
| 110.03 | 714 | 劉泰宇 | 110 年度全國青年盃射箭錦標賽 | 個人賽國中男子組七年級 | 第 5 名 | 潘嘉均教練 |
| 110.03 | 703 | 林楸样 | 110 年全國青年暨青少年第 1 次擊劍錦標賽 | 青年男子銳劍 | 第 3 名 | 謝承晏教練 |
| 110.03 | 703 | 林楸样 | 110 年全國青年暨青少年第 1 次擊劍錦標賽 | 青少年男子銳劍 | 第 5 名 | 謝承晏教練 |
| 110.03 | 814 | 洪莉翔 | 110 年全國青年暨青少年第 1 次擊劍錦標賽 | 青少年女子銳劍 | 第 3 名 | 謝承晏教練 |
| 110.03 | 814 | 洪莉翔 | 110 年全國青年暨青少年第 1 次擊劍錦標賽 | 青少年女子銳劍 | 第 8 名 | 謝承晏教練 |
| 110.03 | 818 | 李承儒 | 110 年全國青年暨青少年第 1 次擊劍錦標賽 | 青少年男子鈍劍 | 第 6 名 | 謝承晏教練 |

| 比賽年月 | 班級 | 姓名 | 比賽名稱 | 類別 | 獎別 | 指導老師 |
|--------|-----|-----|-------------------------|---------------------|-------|-------|
| 110.03 | 902 | 鄭孜音 | 110 年全國青年暨青少年第 1 次擊劍錦標賽 | 青年女子鈍劍 | 第 7 名 | 謝承晏教練 |
| 110.03 | 902 | 鄭孜音 | 110 年全國青年暨青少年第 1 次擊劍錦標賽 | 青少年女子鈍劍 | 第 3 名 | 謝承晏教練 |
| 110.03 | 908 | 丁儒璇 | 110 年全國青年暨青少年第 1 次擊劍錦標賽 | 青少年女子鈍劍 | 第 2 名 | 謝承晏教練 |
| 110.03 | 908 | 丁儒璇 | 110 年全國青年暨青少年第 1 次擊劍錦標賽 | 青年女子鈍劍 | 第 3 名 | 謝承晏教練 |
| 110.03 | 910 | 方彥清 | 110 年全國青年暨青少年第 1 次擊劍錦標賽 | 青少年男子鈍劍 | 第 3 名 | 謝承晏教練 |
| 110.03 | 919 | 楊馨靜 | 110 年全國青年暨青少年第 1 次擊劍錦標賽 | 青少年女子鈍劍 | 第 6 名 | 謝承晏教練 |
| 110.03 | 920 | 張鈺培 | 110 年全國青年暨青少年第 1 次擊劍錦標賽 | 青少年女子銳劍 | 第 3 名 | 謝承晏教練 |
| 110.03 | 923 | 郭章傑 | 110 年全國青年暨青少年第 1 次擊劍錦標賽 | 青少年男子鈍劍 | 第 5 名 | 謝承晏教練 |
| 110.04 | 716 | 張宸瑋 | 110 年臺北市青年盃空手道錦標賽 | 國中男子團體型甲組 | 第 2 名 | 林靜茹教練 |
| 110.04 | 710 | 蔡宗橙 | 110 年臺北市青年盃空手道錦標賽 | 國中男子團體型甲組 | 第 2 名 | 林靜茹教練 |
| 110.04 | 710 | 蔡宗橙 | 110 年臺北市青年盃空手道錦標賽 | 國中男子個人型甲 2 組 | 第 3 名 | 林靜茹教練 |
| 110.04 | 721 | 趙子誠 | 110 年臺北市青年盃空手道錦標賽 | 國中男子個人對打甲 2 組一量 | 第 4 名 | 林靜茹教練 |
| 110.04 | 704 | 劉宥琪 | 2021 年競技盃世界盃錦標賽 | 13-14 歲女生組個人 | 第 7 名 | |
| 110.04 | 711 | 周秉毅 | 110 年全國中等學校運動會射箭錦標賽 | 國男組射箭團體賽 | 第 8 名 | 潘嘉均教練 |
| 110.04 | 714 | 劉泰宇 | 110 年全國中等學校運動會射箭錦標賽 | 國男組射箭團體賽 | 第 8 名 | 潘嘉均教練 |
| 110.04 | 812 | 翁子洋 | 110 年全國中等學校運動會射箭錦標賽 | 國男組射箭團體賽 | 第 8 名 | 潘嘉均教練 |
| 110.04 | 711 | 王奐詠 | 110 年全國中等學校運動會空手道錦標賽 | 國女組空手道個人型 | 第 1 名 | 林靜茹教練 |
| 110.04 | 721 | 李季蕾 | 110 年全國中等學校運動會跆拳道錦標賽 | 國女組跆拳道對打個人 | 第 7 名 | 林培琳教練 |
| 110.04 | 708 | 胡彥亘 | 110 年全國中等學校運動會游泳錦標賽 | 國女組 4x100 公尺自由式接力團體 | 第 6 名 | 林俊賢教練 |
| 110.04 | 708 | 胡彥亘 | 110 年全國中等學校運動會游泳錦標賽 | 國女組 4x200 公尺自由式接力團體 | 第 8 名 | 林俊賢教練 |
| 110.04 | 709 | 張予蓁 | 110 年全國中等學校運動會游泳錦標賽 | 國女組 50 公尺蝶式個人 | 第 7 名 | 林俊賢教練 |
| 110.04 | 709 | 張予蓁 | 110 年全國中等學校運動會游泳錦標賽 | 國女組 4x00 公尺混合式接力團體 | 第 3 名 | 林俊賢教練 |

| 比賽年月 | 班級 | 姓名 | 比賽名稱 | 類別 | 獎別 | 指導老師 |
|--------|-----|-----|-------------------------|---------------------|-------|-------|
| 110.04 | 709 | 張予蓁 | 110 年全國中等學校運動會 游泳錦標賽 | 國女組 4x200 公尺自由式接力團體 | 第 8 名 | 林俊賢教練 |
| 110.04 | 709 | 張予蓁 | 110 年全國中等學校運動會 游泳錦標賽 | 國女組 4x100 公尺自由式接力團體 | 第 6 名 | 林俊賢教練 |
| 110.04 | 805 | 林心蕾 | 110 年全國中等學校運動會 游泳錦標賽 | 國女組 200 公尺自由式個人 | 第 3 名 | 林俊賢教練 |
| 110.04 | 805 | 林心蕾 | 110 年全國中等學校運動會 游泳錦標賽 | 國女組 800 公尺自由式個人 | 第 4 名 | 林俊賢教練 |
| 110.04 | 702 | 蔡家瀚 | 110 年全國中等學校運動會 擊劍錦標賽 | 國中男子軍刀團體 | 第 7 名 | 謝承晏教練 |
| 110.04 | 702 | 孫赫 | 110 年全國中等學校運動會 擊劍錦標賽 | 國中男子鈍劍團體 | 第 1 名 | 謝承晏教練 |
| 110.04 | 703 | 林楸样 | 110 年全國中等學校運動會 擊劍錦標賽 | 國中男子銳劍團體 | 第 2 名 | 謝承晏教練 |
| 110.04 | 703 | 林楸样 | 110 年全國中等學校運動會 擊劍錦標賽 | 國中男子銳劍個人 | 第 6 名 | 謝承晏教練 |
| 110.04 | 712 | 梁祐銓 | 110 年全國中等學校運動會 擊劍錦標賽 | 國中男子軍刀團體 | 第 7 名 | 謝承晏教練 |
| 110.04 | 803 | 莊哲鋈 | 110 年全國中等學校運動會 擊劍錦標賽 | 國中男子銳劍 | 第 7 名 | 謝承晏教練 |
| 110.04 | 814 | 洪莉翔 | 110 年全國中等學校運動會 擊劍錦標賽 | 國中女子銳劍個人 | 第 1 名 | 謝承晏教練 |
| 110.04 | 814 | 洪莉翔 | 110 年全國中等學校運動會 擊劍錦標賽 | 國中女子鈍劍團體 | 第 1 名 | 謝承晏教練 |
| 110.04 | 814 | 洪莉翔 | 110 年全國中等學校運動會 擊劍錦標賽 | 國中女子銳劍團體 | 第 1 名 | 謝承晏教練 |
| 110.04 | 814 | 朱芷萱 | 110 年全國中等學校運動會 擊劍錦標賽 | 國中女子銳劍團體 | 第 1 名 | 謝承晏教練 |
| 110.04 | 815 | 李冠磊 | 110 年全國中等學校運動會 擊劍錦標賽 | 國中男子銳劍 | 第 7 名 | 謝承晏教練 |
| 110.04 | 815 | 劉沛妍 | 110 年全國中等學校運動會 擊劍錦標賽 | 國中女子銳劍團體 | 第 1 名 | 謝承晏教練 |
| 110.04 | 816 | 林哲群 | 110 年全國中等學校運動會 擊劍錦標賽 | 國中男子銳劍團體 | 第 2 名 | 謝承晏教練 |
| 110.04 | 816 | 林哲群 | 110 年全國中等學校運動會 擊劍錦標賽 | 國中男子銳劍 | 第 7 名 | 謝承晏教練 |
| 110.04 | 818 | 李承儒 | 110 年全國中等學校運動會 擊劍錦標賽 | 國中男子鈍劍個人 | 第 3 名 | 謝承晏教練 |
| 110.04 | 818 | 李承儒 | 110 年全國中等學校運動會 擊劍錦標賽 | 國中男子鈍劍團體 | 第 1 名 | 謝承晏教練 |
| 110.04 | 822 | 徐宏杰 | 110 年全國中等學校運動會 擊劍錦標賽 | 國中男子銳劍團體 | 第 2 名 | 謝承晏教練 |
| 110.04 | 902 | 鄭孜音 | 110 年全國中等學校運動會 擊劍錦標賽 | 國中女子鈍劍 | 第 5 名 | 謝承晏教練 |

| 比賽年月 | 班級 | 姓名 | 比賽名稱 | 類別 | 獎別 | 指導老師 |
|--------|-----|-----|----------------------|--------------|-------|-------|
| 110.04 | 902 | 鄭孜音 | 110 年全國中等學校運動會擊劍錦標賽 | 國中女子鈍劍團體 | 第 1 名 | 謝承晏教練 |
| 110.04 | 908 | 丁儒璇 | 110 年全國中等學校運動會擊劍錦標賽 | 國中女子鈍劍 | 第 1 名 | 謝承晏教練 |
| 110.04 | 908 | 丁儒璇 | 110 年臺北市青年盃全國擊劍錦標賽 | 國中女子鈍劍 | 第 7 名 | 謝承晏教練 |
| 110.04 | 908 | 丁儒璇 | 110 年全國中等學校運動會擊劍錦標賽 | 國中女子鈍劍團體 | 第 1 名 | 謝承晏教練 |
| 110.04 | 910 | 方彥清 | 110 年全國中等學校運動會擊劍錦標賽 | 國中男子鈍劍 | 第 6 名 | 謝承晏教練 |
| 110.04 | 910 | 方彥清 | 110 年全國中等學校運動會擊劍錦標賽 | 國中男子鈍劍團體 | 第 1 名 | 謝承晏教練 |
| 110.04 | 914 | 張宗凱 | 110 年全國中等學校運動會擊劍錦標賽 | 國中男子銳劍團體 | 第 2 名 | 謝承晏教練 |
| 110.04 | 914 | 張宗凱 | 110 年全國中等學校運動會擊劍錦標賽 | 國中男子銳劍 | 第 8 名 | 謝承晏教練 |
| 110.04 | 917 | 朱恩永 | 109 學年度臺北市教育盃中學武術錦標賽 | 初級長拳 | 第 5 名 | 張仲豪教練 |
| 110.04 | 919 | 楊馨靜 | 110 年全國中等學校運動會擊劍錦標賽 | 國中女子鈍劍團體 | 第 1 名 | 謝承晏教練 |
| 110.04 | 920 | 張鈺培 | 110 年全國中等學校運動會擊劍錦標賽 | 國中女子銳劍團體 | 第 1 名 | 謝承晏教練 |
| 110.04 | 923 | 郭章傑 | 110 年全國中等學校運動會擊劍錦標賽 | 國中男子鈍劍團體 | 第 1 名 | 謝承晏教練 |
| 110.04 | 923 | 郭章傑 | 110 年全國中等學校運動會擊劍錦標賽 | 國中男子鈍劍 | 第 3 名 | 謝承晏教練 |
| 110.04 | 709 | 張睿栩 | 110 年臺北市青年盃射箭錦標賽 | 國中男子組團體 50M | 第 4 名 | 潘嘉均教練 |
| 110.04 | 711 | 周秉毅 | 110 年臺北市青年盃射箭錦標賽 | 國中男子組個人 50M | 第 6 名 | 潘嘉均教練 |
| 110.04 | 711 | 周秉毅 | 110 年臺北市青年盃射箭錦標賽 | 國中男子組團體 50M | 第 4 名 | 潘嘉均教練 |
| 110.04 | 714 | 劉泰宇 | 110 年臺北市青年盃射箭錦標賽 | 國中男子組團體 50M | 第 4 名 | 潘嘉均教練 |
| 110.04 | 714 | 劉泰宇 | 110 年臺北市青年盃射箭錦標賽 | 國中男子組 個人 50M | 第 8 名 | 潘嘉均教練 |
| 110.04 | 812 | 翁子洋 | 110 年臺北市青年盃射箭錦標賽 | 國中男子組團體 50M | 第 4 名 | 潘嘉均教練 |
| 110.04 | 703 | 林芸安 | 110 年臺北市青年盃分齡游泳賽 | 200 公尺自由式個人 | 第 1 名 | 林俊賢教練 |
| 110.04 | 703 | 林芸安 | 110 年臺北市青年盃分齡游泳賽 | 50 公尺仰式個人 | 第 4 名 | 林俊賢教練 |
| 110.04 | 708 | 胡彥亘 | 110 年臺北市青年盃分齡游泳賽 | 200 公尺自由式個人 | 第 1 名 | 林俊賢教練 |
| 110.04 | 709 | 張予蓁 | 110 年臺北市青年盃分齡游泳賽 | 200 公尺自由式個人 | 第 1 名 | 林俊賢教練 |

| 比賽年月 | 班級 | 姓名 | 比賽名稱 | 類別 | 獎別 | 指導老師 |
|--------|-----|-----|-------------------------|---------------------|-------|-------|
| 110.04 | 709 | 張予綦 | 110 年臺北市青年盃分齡游泳賽 | 100 公尺自由式個人 | 第 2 名 | 林俊賢教練 |
| 110.04 | 716 | 張真睿 | 110 年臺北市青年盃分齡游泳賽 | 50 公尺蝶式個人 | 第 8 名 | 林俊賢教練 |
| 110.04 | 719 | 江芯葶 | 110 年臺北市青年盃分齡游泳賽 | 200 公尺自由式個人 | 第 1 名 | 林俊賢教練 |
| 110.04 | 719 | 江芯葶 | 110 年臺北市青年盃分齡游泳賽 | 50 公尺蝶式個人 | 第 5 名 | 林俊賢教練 |
| 110.04 | 714 | 劉泰宇 | 110 年全國中等學校運動會 射箭錦標賽 | 國男組射箭個人賽 | 第 7 名 | 潘嘉均教練 |
| 110.04 | 711 | 葉柏宏 | 110 年新北市青年盃滑冰錦標賽 | 男子競速 500 公尺組個人 | 第 1 名 | |
| 110.04 | 806 | 周正覺 | 109 學年度教育盃中學武術錦標賽 | 國中男子組傳統北拳第二類 | 第 1 名 | 張仲豪教練 |
| 110.04 | 806 | 周正覺 | 109 學年度教育盃中學武術錦標賽 | 傳統兵器第一類 | 第 4 名 | 張仲豪教練 |
| 110.04 | 816 | 張富翔 | 109 學年度教育盃中學武術錦標賽 | 國中男子組初級長拳個人 | 第 5 名 | 張仲豪教練 |
| 110.04 | 815 | 盧永哲 | 110 年臺北市青年盃空手道錦標賽 | 國中男子個人型甲 2 組 | 第 4 名 | 林靜茹教練 |
| 110.04 | 815 | 盧永哲 | 110 年臺北市青年盃空手道錦標賽 | 國中男子個人對打甲 2 組一量 | 第 1 名 | 林靜茹教練 |
| 110.04 | 815 | 盧永哲 | 110 年臺北市青年盃空手道錦標賽 | 國中男子團體型甲組 | 第 2 名 | 林靜茹教練 |
| 110.04 | 901 | 李侑霖 | 110 年臺北市青年盃空手道錦標賽 | 國中男子個人型甲 2 組 | 第 5 名 | 林靜茹教練 |
| 110.04 | 920 | 黃威博 | 110 年臺北市青年盃空手道錦標賽 | 國中男子個人型甲 2 組 | 第 1 名 | 林靜茹教練 |
| 110.04 | 920 | 黃威博 | 110 年臺北市青年盃空手道錦標賽 | 國中男子個人對打甲 2 組三量 | 第 1 名 | 林靜茹教練 |
| 110.04 | 803 | 李祈德 | 110 年全國中等學校運動會 游泳錦標賽 | 國女組 4x100 公尺自由式接力團體 | 第 6 名 | 林俊賢教練 |
| 110.04 | 803 | 李祈德 | 110 年全國中等學校運動會 游泳錦標賽 | 國女組 4x100 公尺混合式接力團體 | 第 3 名 | 林俊賢教練 |
| 110.04 | 803 | 李祈德 | 110 年全國中等學校運動會 游泳錦標賽 | 國女組 4x200 公尺自由式接力團體 | 第 8 名 | 林俊賢教練 |
| 110.04 | 803 | 李祈德 | 110 年全國中等學校運動會 游泳錦標賽 | 國女組 100 公尺仰式個人 | 第 4 名 | 林俊賢教練 |
| 110.04 | 803 | 李祈德 | 110 年全國中等學校運動會 游泳錦標賽 | 國女組 200 公尺仰式個人 | 第 6 名 | 林俊賢教練 |
| 110.04 | 803 | 李祈德 | 110 年全國中等學校運動會 游泳錦標賽 | 國女組 50 公尺仰式個人 | 第 7 名 | 林俊賢教練 |

| 比賽年月 | 班級 | 姓名 | 比賽名稱 | 類別 | 獎別 | 指導老師 |
|--------|-----|-----|----------------------------|------------------------|-------|-------|
| 110.04 | 805 | 林心蕾 | 110 年全國中等學校運動會 游泳錦標賽 | 國女組 400 公尺 自由式個人 | 第 5 名 | 林俊賢教練 |
| 110.04 | 805 | 林心蕾 | 110 年全國中等學校運動會 游泳錦標賽 | 國女 4x100 公尺 混合式接力團體 | 第 3 名 | 林俊賢教練 |
| 110.04 | 805 | 林心蕾 | 110 年全國中等學校運動會 游泳錦標賽 | 國女 4x100 公尺 自由式接力團體 | 第 6 名 | 林俊賢教練 |
| 110.04 | 805 | 林心蕾 | 110 年全國中等學校運動會 游泳錦標賽 | 國女 4x200 公尺 自由式接力團體 | 第 8 名 | 林俊賢教練 |
| 110.04 | 806 | 李宜珊 | 110 年全國中等學校運動會 游泳錦標賽 | 國女 4x100 公尺 混合式接力團體 | 第 3 名 | 林俊賢教練 |
| 110.04 | 806 | 李宜珊 | 110 年全國中等學校運動會 游泳錦標賽 | 國女組 200 公尺 蛙式個人 | 第 3 名 | 林俊賢教練 |
| 110.04 | 806 | 李宜珊 | 110 年全國中等學校運動會 游泳錦標賽 | 國女組 50 公尺蛙 式個人 | 第 6 名 | 林俊賢教練 |
| 110.04 | 806 | 李宜珊 | 110 年全國中等學校運動會 游泳錦標賽 | 國女組 100 公尺 蛙式個人 | 第 7 名 | 林俊賢教練 |
| 110.04 | 902 | 周宜謙 | 110 年全國中等學校運動會 空手道錦標賽 | 國男組空手道對 打第四量級 | 第 3 名 | 林靜茹教練 |
| 110.04 | 918 | 賴易陞 | 110 年全國中等學校運動會 跆拳道錦標賽 | 國男組跆拳道對 打 | 第 5 名 | 林培琳教練 |
| 110.04 | 903 | 陳穎 | 109 學年度臺北市教育盃中 學武術錦標賽 | 國中女子組傳統 北拳第二類 | 第 1 名 | 張仲豪教練 |
| 110.04 | 917 | 朱恩永 | 109 學年度臺北市教育盃中 學武術錦標賽 | 國中女子組基本 棍術 | 第 1 名 | 張仲豪教練 |
| 110.04 | 920 | 林稚家 | 109 學年度臺北市教育盃中 學武術錦標賽 | 國中男子組基本 劍術 | 第 1 名 | 張仲豪教練 |
| 110.04 | 920 | 林稚家 | 109 學年度臺北市教育盃中 學武術錦標賽 | 初級刀術 | 第 2 名 | 張仲豪教練 |
| 110.04 | 802 | 趙振軒 | 110 年臺北市青年盃游泳分 齡賽 | 100 公尺蛙式個 人 | 第 8 名 | 林俊賢教練 |
| 110.04 | 805 | 陳珮瑾 | 110 年臺北市青年盃游泳分 齡賽 | 100 公尺自由式 個人 | 第 4 名 | 林俊賢教練 |
| 110.04 | 805 | 陳珮瑾 | 110 年臺北市青年盃游泳分 齡賽 | 50 公尺自由式個 人 | 第 8 名 | 林俊賢教練 |
| 110.04 | 806 | 李宜珊 | 110 年臺北市青年盃游泳分 齡賽 | 50 公尺蛙式個人 | 第 1 名 | 林俊賢教練 |
| 110.04 | 806 | 李宜珊 | 110 年臺北市青年盃游泳分 齡賽 | 100 公尺蛙式個 人 | 第 2 名 | 林俊賢教練 |
| 110.04 | 820 | 曾科喻 | 110 年臺北市青年盃游泳分 齡賽 | 50 公尺蝶式個人 | 第 1 名 | 林俊賢教練 |
| 110.04 | 820 | 曾科喻 | 110 年臺北市青年盃游泳分 齡賽 | 100 公尺自由式 個人 | 第 2 名 | 林俊賢教練 |
| 110.04 | 806 | 沈昀菁 | 臺北市 109 學年度教育盃中 小學溜冰錦標賽 | 國中女生組規定 圖形個人 | 第 1 名 | |

110 學年度第 1 學期學校日教務處業務報告

◎教務處成員介紹

主任：朱文源（分機 201）
 教學組：蔡宜芬（分機 211）
 設備組：李貞慧（分機 231）
 教務處副組長：林玟伶（分機 214）
 教學組幹事：葉恬菱（分機 212）、賴佩吟（分機 213）
 註冊組幹事：李麗琴（分機 222）、李悉達（分機 223）
 教務處協助行政：楊瑋馨（分機 212）、林律淳（分機 223）、許殷瑋（分機 232）
 設備組幹事：管理員蘇少槐（分機 232）、圖書館詹婉芝（分機 233）
 資訊組幹事：薛憶婷（分機 242）、資訊組協助行政：張月珠（分機 242）

◎重點工作

| 工 作 項 目 | 內 容 重 點 |
|------------------|--|
| 推動 12 年國民基本教育政策 | <ul style="list-style-type: none"> ❖ 依教育部 12 年國民基本教育政策辦理。 ❖ 辦理 12 年國教相關政策親師生說明會。 |
| 推動教學輔導教師方案 | <ul style="list-style-type: none"> ❖ 依「臺北市立國民中小學教學輔導教師試辦方案」辦理。 ❖ 遴聘校內教學輔導教師與確認夥伴教師名單。 ❖ 進行配對及後續教學輔導教師職責工作。 ❖ 辦理教師進修成長研習。 |
| 推動教學正常化 | <ul style="list-style-type: none"> ❖ 依據教育部、教育局相關規定，實施正常教學。 ❖ 依教師專長排配課，按課表上課。 ❖ 落實巡堂制度。 ❖ 推動本校「協助藝能及活動課程配課教師教學活動實施計畫」。 |
| 落實補救教學 | <ul style="list-style-type: none"> ❖ 開辦學習成長班。 ❖ 開辦攜手扶助班。 |
| 精進教師課堂教學 | <ul style="list-style-type: none"> ❖ 承辦群組學校教師研習。 ❖ 辦理教師進修研習。 |
| 辦理各項學藝競賽 | <ul style="list-style-type: none"> ❖ 辦理國語文競賽。 ❖ 辦理本土語言競賽。 ❖ 辦理美術徵件比賽。 ❖ 辦理英語歌唱比賽。 |
| 辦理作業抽查 | 依各科教師平日指定之作業進行定期抽查。 |
| 辦理課後學習活動及寒暑假學藝活動 | 依「臺北市公私立國民中學課後學習輔導實施要點」及「臺北市中等學校輔導費用支用注意事項」辦理。 |
| 定期評量相關工作 | <ul style="list-style-type: none"> ❖ 依「臺北市國民中學學生定期評量紙筆測驗作業要點」辦理。 ❖ 進行定期評量命題、製題、審題作業。 ❖ 落實命題保密原則。 ❖ 辦理定期評量補考工作。 |
| 落實常態編班政策 | <ul style="list-style-type: none"> ❖ 依「國民小學及國民中學常態編班及分組學習準則」、「臺北市國民中學常態編班及分組學習補充規定」辦理。 ❖ 依新生學業成就測驗成績進行常態編班。 |
| 新生入學審核作業 | ❖ 依相關規定核對入學分發資料，進行審查作業。 |

| | |
|----------|--|
| | <ul style="list-style-type: none"> ❖ 複審通知單送達各國小。 ❖ 進行入學資格複審作業。 ❖ 辦理額滿改分發作業。 |
| 多元入學報名作業 | <ul style="list-style-type: none"> ❖ 確認學生基本資料。 ❖ 辦理各項多元入學報名作業。 |
| 成績評量處理 | <ul style="list-style-type: none"> ❖ 依「臺北市國民中學學生成績評量補充規定」辦理。 ❖ 成績輸入處理。 ❖ 發放成績單並辦理申請更正作業。 |
| 辦理科展比賽 | <ul style="list-style-type: none"> ❖ 辦理校內科展比賽。 ❖ 培訓學生參加臺北市科展比賽及全國科展。 |
| 提昇學生閱讀能力 | <p>辦理系列活動或競賽，如：</p> <ul style="list-style-type: none"> ❖ 辦理晨讀 10 分鐘活動。 ❖ 辦理閱讀筆記活動。 ❖ 辦理好書交享閱活動。 ❖ 辦理閱讀人間福報活動。 ❖ 推動書香存摺計畫。 |
| 教科書選用作業 | <ul style="list-style-type: none"> ❖ 依本校教科圖書選用實施計畫辦理。 ❖ 辦理各版本教科書展示。 ❖ 各領域教師依據選用原則選用版本。 ❖ 召開書評會，審議確定各領域教科書版本。 |
| 專科教室設備管理 | <ul style="list-style-type: none"> ❖ 設有借用登記簿，由專人管理。 ❖ 每日放學後巡視專科教室水電安全。 ❖ 定期檢視各項設備，適時檢修或汰換。 |
| 推展資訊教育 | <ul style="list-style-type: none"> ❖ 支援教師資訊融入教學。 ❖ 強化學生資訊倫理及素養觀念。 ❖ 辦理運算思維、演算法相關活動。 ❖ 推動主題式學習課程（PBL）。 |
| 資訊安全維護 | <ul style="list-style-type: none"> ❖ 校園資訊安全維護。 ❖ 資訊安全通報。 |
| 資訊設備管理維護 | <ul style="list-style-type: none"> ❖ 資訊設備借用登記管理。 ❖ 各項資訊設備維護管理，適時檢修或汰換。 ❖ 編列資訊採購項目及請購作業。 |

◎重要行事及活動

1、測驗日期

| 週別 | 考試名稱 | 星期一 | 星期二 | 星期三 | 星期四 | 星期五 |
|----|-------|-----|------|------|-------|-------|
| 7 | 第1次段考 | | | | 10/14 | 10/15 |
| 14 | 第2次段考 | | | 12/1 | 12/2 | |
| 21 | 第3次段考 | | 1/18 | 1/19 | | |

2、九年級複習考範圍

| 次別 | 日期 | 國文 | 英語 | 數學 | 自然 | 社會 |
|----|----------|-------|----|----|------------------------|-------|
| 1 | 9/07-08 | 1~2 冊 | | | 七上生物(第1冊) 八上理化(第3冊) | 1~2 冊 |
| 2 | 12/23-24 | 1~4 冊 | | | 七年級生物上下冊 八年級理化1-2 冊 | 1~4 冊 |

3、各項校內競賽/活動

| 活動名稱 | 參賽年級 | 比賽日期 | 報名截止日期 | 稿件送交截止日期 |
|-----------------|--------------------|--|------------|----------------------|
| 國家地理知識大競賽 | 7、8、9 年級 | 9/10 校內初賽 9/25 北市複賽 | 9/7 | 10/30 全國賽 |
| 美術比賽 | 7、8、9 年級 | — | 9/7 | 9/7 |
| 本土語言(閩、客語演說) | 7、8 年級 | 12/9 | 10/20 | 10/22 抽序 |
| 國語文(字音字形、作文、寫字) | 7、8 年級 | 12/3 | 10/20 | — |
| 國語文(朗讀) | 7、8 年級 | 12/16 | 10/20 | 10/22 抽序 |
| 國語文(演講) | 8 年級 | 11/11 第一階段 11/25 第二階段 | 10/20 | 10/22 抽序 |
| 英語歌曲比賽 | 7、8 年級 | 12/6(八) 12/20(七) | 11/18 | 11/22 抽序 |
| 校內科學展覽競賽 | 7、8 年級 9 年級鼓勵參加 | 視教育局公文調整 | 9/27-10/29 | 12/13-12/17 設備組收件 |
| 晨讀 10 分鐘活動 | 7 年級 8、9 年級鼓勵參加 | 整學期 | — | — |
| 閱讀筆記活動 | 7~9 年級 | 9/1 起 整學期 | | |
| 人間福報讀報心得徵文比賽 | 7~9 年級 | 10/18-11/12 | | 11/9-11/13 圖書室收件 |
| 新書書展有獎徵答活動 | 7~9 年級 | 10/4-10/29 | | |
| 貓咪盃創意競賽動畫組 | 7、8 年級 | 9/21-9/25 Scratch 競賽初賽,須完成作品繳件與報名審核 | | — |

4、 各年級作業抽查（實施要點詳如後附）

| 年級 | 日期 | 抽查科目 |
|----|-------|-----------------------------|
| 9 | 12/14 | 國文（習作+作文）、英語、數學、理化、歷史、地理、公民 |
| 8 | 12/16 | 國文（習作+作文）、英語、數學、理化、歷史、地理、公民 |
| 7 | 12/15 | 國文（習作+作文）、英語、數學、生物、歷史、地理、公民 |

◎重要宣導事項

一、為鼓勵學生多多閱讀，享受閱讀樂趣，訂有書香存摺實施計畫，方式如下，詳情可上本校網站瀏覽：凡閱讀書籍後，填寫閱讀筆記經任課教師或導師批閱，繳交 1 篇可認證 5 點。

1. 參加本校閱讀相關活動者，由承辦單位給予集點認證，點數依各活動實施計畫訂定之集滿 50 點，頒發「中正書香學士」證書；集滿 100 點，頒發「中正書香碩士」證書；集滿 200 點，頒發「中正書香博士」證書。
2. 為鼓勵學生閱讀，獲頒證書者，另提報敘獎以資鼓勵。
頒「中正書香學士證書」者（集滿 50 點），即可獲得嘉獎兩次；獲頒「中正書香碩士證書」者（集滿 100 點），即可獲得小功乙次；獲頒「中正書香博士證書」者（集滿 200 點），即可獲得小功兩次；點數可跨學期累記，敘獎額度得重複。
3. 為鼓勵學生繼續閱讀，已取得中正書香博士證書者，如再集滿 200 點，則再頒發博士證書，次數不受限制。

二、12 年國民基本教育：

教育部已將十二年國民基本教育相關資料置於網站供各界查詢（網址：<http://12basic.edu.tw/index.php>），本校網站亦設連結，歡迎家長上網瀏覽，另有臺北市 12 年國教諮詢專線 2766-8812。

110 年高中職入學方式，將以「基北區高級中等學校免試入學作業要點」施行，維持原比序項目志願序、多元學習表現(含均衡學習、服務學習)、國中教育會考。教務處與輔導室將會另行安排升學專題講座，提供家長更新更完整的訊息，屆時請各位家長務必撥冗參加。

111 年九年級學生升學・主要招生管道一覽表

主要升學考試：

1. 國中教育會考——免費且全體九年級學生均須參加。
2. 請考生務必詳閱教育會考的考試規則及違規處理方式，詳見教育會考簡章，以免因違規遭扣分或記點，影響升學的結果。
3. 學生如有特殊身分，如原住民、身心障礙、僑生、派外人員子女…，在大部分升學管道中均有優待，請務必主動向教務處提出(身心障礙學生已在本校特教組備案者將由本校主動辦理、不須重新提出。)
4. 藝才班術科測驗——欲報名藝才班甄選入學者必須參加。

【註】以上為單獨辦理的考試，部分招生管道(如科學班、體育班、特招、…)於報名後另行舉行相關考試。

110 年主要升學管道：(111 年尚未公告)

| 編號 | 升學招生管道 | 簡要說明 |
|----|------------------------------|---|
| 1 | 科學班甄選入學 | 北市僅建中、北一女中、師大附中設此管道；報名後須科學能力檢定(測驗)。 |
| 2 | 高職特招甄選入學 特色招生專業群科 甄選入學 | 報名後須參加相關術科測驗，招生學校涵蓋： 臺北市：士林高商、松山家商、內湖高工、惇敘工商、金甌女中、育達高職、協和工商、景文高中、 泰北高中、滬江高中。 新北市：瑞芳高工、淡水商工、新北高工、三重商工、鶯歌工商、泰山高中、東海高中、能仁家 商、穀保家商、南強工商、智光工商。 |
| 3 | 高職獨招 | 北市招生學校含華岡藝校、開平餐飲、開南商工、喬治商工、大安高工進修學校… |
| 4 | 藝才班以競賽成績入學 | 須相關競賽成績(如：全國競賽前 3 名)以簡章為主 |
| 5 | 運動績優生甄審甄試 | 須運動競賽成績(如：全中運前 8 名)以簡章為主 |
| 6 | 體育班甄選入學 | 與運動績優生獨招同 1 天舉行術科測驗，只能選報 1 所學校。以簡章為主 |
| 7 | 運動績優生獨招 | 多為普通班的外加名額，將編入普通班中，只能選報 1 所學校。以簡章為主 |
| 8 | 技優甄審入學 | 報名學生須符合「技優甄審入學資格」(如：技藝教育課程成績優良等，詳如簡章。) |
| 9 | 實用技能學程 | 若相同志願申請人數超過招生名額時，曾選習國中技藝教育學生有較前的分發順位(詳如簡章) |
| 10 | 產業特殊需求類科優先入學 | 報名學生需為低收入戶、失業勞工、原住民、身障學生、……等等(詳如簡章)，3 年學雜費全免。 |
| 11 | 優先免試入學(第 1 類、第 2 類) | 學生僅能報名臺北市的 1 所高中高職。分第一類及第二類第 1 類及第 2 類都可報名 |
| 12 | 高中職免試入學 | 招生學校涵蓋基北區所有高中高職，最多 30 志願。 |
| 13 | 高中特色招生 | 政大附中(英語國際特色班)、師大附中(資訊科學特色班) 西松高中(國際文憑 IB DP 實驗班)、海大附中(海洋科技人才培育實驗班) |
| 14 | 五專優先免試入學及免試入學 | 優先免試：全國 免試分北、中、南 3 區，每區得報 1 校。 |
| 15 | 藝才班甄選入學(音樂、美術、舞蹈、戲劇) | 須參加相關術科測驗，術科測驗成績須送鑑定通過，部分學校以教育會考成績作門檻。 |

| | | |
|----|----------|--------------------------------------|
| 16 | 私校單獨招生 | 臺北市招生學校含東山高中、薇閣中學、復興實中、延平中學、再興中學、……。 |
| 17 | 藝術科系七年一貫 | 北藝大舞蹈系、台南藝術大學、台南應用科技大學、東方設計學院。 |
| 18 | 中正預校甄選入學 | 招收各軍種軍官預備生。須先完成體檢，請參閱簡章或洽本校學務處。 |

高中、高職及五專免試入學若有缺額，得辦理續招，請注意相關公告。

臺北市法規條文

臺北市國民中學學生成績評量補充規定

- 一、本補充規定依國民教育法第十三條第一項、國民小學及國民中學學生成績評量準則第五條和第十一條第二項規定及臺北市國民教育階段身心障礙資源班運作原則第五條訂定之。
- 二、國民中學學生(以下簡稱學生)成績評量原則依國民小學及國民中學學生成績評量準則(以下簡稱成績評量準則)第四條規定辦理。其中形成性評量，指教師教學過程中，為了解學生學習情形，所進行之評量；總結性評量，指教師於教學活動結束後，為了解學生學習成就所進行之評量；診斷性評量，指診斷學生學習、情緒或人際關係困難，作為個別輔導與補救教學依據所進行之評量；安置性評量，指依據學生之學習表現與需求，評估特殊性向能力，提供適切安置所進行之評量。
- 三、評量應依領域學習課程、彈性學習課程及日常生活表現分別評量。
領域學習課程評量依各學習領域辦理，分為語文、數學、社會、自然科學、藝術、綜合活動、科技、健康與體育等八領域。
- 四、領域學習課程評量應兼顧平時評量及定期評量，並依下列各款規定辦理
 - (一)定期評量成績與平時評量成績各占學期成績百分之四十及百分之六十。
 - (二)定期評量，每學期至多三次；由各學習領域課程小組擬定評量方式、實施日期及送教務處彙辦，並經課程發展委員會審議通過後，於每學期初公布。平時評量之次數及時間，由教師審酌教學需求自定之。
 - (三)學校教師應共同參與擬定與修正各項定期評量與平時評量之實施原則。定期評量應由各學習領域教師組成命題與審題小組，建立命題與審題機制，並兼顧評量內容之難易度與鑑別度，及遵守迴避原則，以維護評量之合理性、專業性、診斷性、公平性及保密性，以促進學生學習表現。
 - (四)平時評量之實施，應依下列原則辦理
 1. 應符合教學目標，採取彈性、多元評量方式辦理，紙筆測驗應符合最小化原則。
 2. 應利用課堂時間實施，個別狀況之補行評量則例外。提早到校之學生，學校應輔導學生自主學習，不得強制抄寫、寫練習卷或實施考試。
 - (五)領域學習課程之學期總平均成績，為各領域學習課程之學期成績乘以各該領域每週學習節數，所得總和再以每週領域學習課程總節數除之。依評量方法之性質以等第、數量或質性文字描述記錄之。
- 五、彈性學習課程(含特殊需求領域課程)評量應以平時評量為原則，並得視需要實施定期評量。其評量方法之性質得以等第、數量或質性文字描述記錄之。
- 六、日常生活表現以平時評量為原則，依行為事實記錄，並酌予提供具體建議，不作綜合性評價及等第轉換。
- 七、學校辦理學生定期評量時，對於准假缺考者，應於銷假後立即補行評量，並於學期成績結算前完成。無故缺考者，不得補行評量，其成績以零分計算。補行評量成績以實得分數計算為原則。
前項修正自一零八年八月一日施行，適用全年級學生。
- 八、學生成績評量紀錄，學校應分別於實施定期評量及學期結束後，以書面通知父母或監護人及學生。
- 九、學校應組成學生成績評量輔導小組，審查第三點之評量紀錄，並研議及審查學生成績評量之相關事宜。學生成績評量輔導小組由教務主任召集，置委員五人至十七人，由學校行政人員代表、教師(會)代表、家長會代表及特教家長代表組成。其設置要點應經由校務會議通過。
學生成績評量輔導小組應於每學期針對各領域學習課程及彈性學習課程未達及格標準學生名單召開會議，視需要邀請原任課教師、未達及格標準學生及學生家長出席會議，共同研擬學習輔導與補救措施。各領域學習課程及彈性學習課程之學習輔導與補救措施得包含過程性之適性輔導、參加相關補救教學，或依需要建立補行評量機制。

日常生活表現評量紀錄，經學生成績評量輔導小組評定為需輔導者，學校應進行專案輔導。

十、學生符合下列情形者，准予畢業，學校應發給畢業證書

(一)學習期間扣除學校核可之公、喪、病假，上課總出席率至少達三分之二以上，且經獎懲抵銷後，未滿三大過。

(二)八大學習領域有四大學習領域以上，其各學習領域之畢業總平均成績，均達丙等以上。

十一、學生修業期滿，成績不符規定者，學校應發給修業證明書。

十二、身心障礙學生安置資源班其在學習領域學習課程及其成績評量方式如下

(一)平時評量

資源班平時評量結果，作為學生原班該科平時成績，外加課程與原課程之平時成績依授課節數平均計算為原則。

(二)定期評量

定期評量方式應於個別化教育計畫會議決議，如未採用原班試卷，其成績由資源班教師評量並核給資源班成績證明，其原班成績應透過學校特殊教育推行委員會審議通過後辦理。

學生有評量調整需求者，需先於個別化教育計畫中完成評量調整之擬定，並送學校特殊教育推行委員會審議通過。

十三、參加技藝教育課程之學生其領域學期成績按抽離式技藝教育課程每週節數占對應之學習課程每週排定節數之比率計算。

十四、學生英文成績證明書其等第與分數之轉換如下

(一)A：八十分以上

(二)B：七十至七十九分

(三)C：六十至六十九分

(四)D：零至五十九分

有關加權學業平均 GPA 計算公式(取至小數點後第 2 位)定義如下： $GPA = \frac{\text{加總(單科學期成績積點} \times \text{學習節數)}}{\text{總節數}}$ 。

十五、本補充規定自一百零八年八月一日以後入學之學生適用，一百零八年八月一日以前入學之學生依原規定辦理。

壹、考試前應準備事項

- 一、請清空個人抽屜及桌面，並將書包整齊排放於教室前後或窗檯，若放置窗檯以一層為限，不得阻礙巡堂老師視線。
- 二、請教學股長將當天考試科目、時間及出缺席人數、缺席座號寫在黑板上。
- 三、英語聽力測驗於考試十分鐘後開始播放，請先關好靠馬路的窗戶。
- 四、應考文具需自行準備齊全。(如：筆、尺、圓規、橡皮擦、修正帶…等)

貳、考試中應遵行事項

- 一、考卷及答案卡上務必詳填班級、座號、姓名。
- 二、試卷作答一律使用黑色筆(不得使用鉛筆、螢光筆、彩色筆、魔擦筆等)，電腦閱卷答案卡需用 2B 鉛筆作答，如有劃記不明顯或污損等情事，致電腦無法辨認者，其責任自負，不得提出異議。
- 三、測驗結束鐘聲響起，即應停止作答。
- 四、嚴禁交談、左顧右盼或借用文具行為；亦不得以服裝遮住頭臉或手部；不得擅自更換座位。
- 五、應考時不得飲食、嚼口香糖等。若有迫切需要在測驗期間飲水，須經監考老師同意後始得飲用。

參、參、違規或舞弊情事處理

- 一、逾時作答不聽制止者，該科不予計分；經制止停止者，扣該科 8 分。
- 二、考試作弊者，該科以 0 分計算，並視情節依校規處理。
- 三、違反試場規則及干擾秩序，情節輕微者(如下列)，扣該科 4 分。
 - 隨身攜帶行動電話、攜帶穿戴裝置如智慧手環、APPLE WATCH、小米手環等。
 - 攜帶量角器或具量角功能之物品。
 - 電子錶或計時器響起。
 - 交談。
 - 其餘干擾考場秩序情事。
- 四、自行修改手寫卷批閱結果者，經批閱老師認定，該科以 0 分計算，並視情節依校規處理。

肆、補考事項

- 一、定期考查缺考者需於銷假當日早上到校後立即到教務處補考。
 - 二、定期考查當日因故中途到校者當日所有考科應立即至教務處進行補考。
 - 三、對於准假缺考者，應於銷假後立即補行評量，並於學期成績結算前完成。無故缺考者，不得補行評量，其成績以零分計算。
 - 四、補考時需檢附假單，請假未附假單不予補考。
- 伍、本公約經行政會報討論通過，並陳 校長核定後實施，修正時亦同。

臺北市立中正國中 110 學年度第 1 學期作業抽查實施要點

一、抽查日期：(第 15 週)

九年級：12 月 14 日 (星期二)

八年級：12 月 16 日 (星期四)

七年級：12 月 15 日 (星期三)

二、送檢時間：第一節下課。

三、地點：二樓簡報室 (按指示放置)

四、抽查科目：

九年級——國文 (習作+作文)、英語、數學、理化、歷史、地理、公民

八年級——國文 (習作+作文)、英語、數學、理化、歷史、地理、公民

七年級——國文 (習作+作文)、英語、數學、生物、歷史、地理、公民

五、抽查進度：第 1 ~ 14 週作業

六、抽查內容：各科教師平日指定之作業

七、注意事項：

1. 各科小老師事先將全班該科作業收齊，以備當天抽查。
2. 各科小老師事先將作業檢查三聯單送交各科任課老師推薦作業優良同學，填妥後交教學股長，於規定時間送二樓簡報室。
3. 被抽查同學的座號與抽查科目在當天早上公布，由教學股長及各科小老師收齊，按座號排列，送二樓簡報室抽查。
4. 各班教學股長填妥並繳交「作業抽查各班統計表」。
5. 經任課教師評定推薦優良，累計達 3 科以上者，記嘉獎乙次。
6. 無故缺交且於一週內未補交者，採累計方式以警告懲處。一科缺交，記警告乙次；兩科缺交，記警告 2 次，以此類推。

八、本要點經 校長核准後實施，修正時亦同。

資訊組宣導

為提升學生、教師及家長對安全健康上網的重視度與相關知能，以增進網路科技正向運用之效益。減少或預防學生不當使用網路之問題發生，以降低網路科技不當運用之弊害。北市教育局業已編印「資訊素養與倫理」第3版教材，及建置整合網頁（<http://lie.tp.edu.tw>），請家長多加利用。



單一身份驗證親子帳號綁定說明

親愛的家長想參與孩子校園生活嗎？快申請單一身分驗證親子帳號！家長完成親子綁定，即可獲得一組與自己孩子身份連結的單一身分驗證親子帳號、密碼，可享有以下服務：

(一)線上繳學雜費好方便 <https://epay.tp.edu.tw/>

利用「單一身分驗證親子帳號」登入「臺北市校園繳費系統」，可線上查詢繳費單並直接繳費，減少紙張列印，同時也解決疫情肆虐實體繳費的恐懼。

(二)線上查詢成績等在校紀錄好快速 <https://school.tp.edu.tw/>

利用「單一身分驗證親子帳號」登入「臺北市第二代國中校務行政系統」，即可線上查詢孩子各次定考成績、學期成績、出缺勤、獎懲、服務時數、性向及興趣測驗等升學相關資料。

(三)線上學習好助手 <https://cooc.tp.edu.tw/>

利用「單一身分驗證親子帳號」登入「臺北酷課雲」，即可瀏覽各種線上學習資源、使用「酷課教室」及即將推出的「酷課 App」、「酷課校園」等各項服務，豐富齊全又免費！

《去年已完成親子綁定者無須重新綁定》

☆綁定流程：先線上完成綁定，再繳交紙本個資同意書給註冊組

線上申請綁定：

線上申請的網址：酷課雲首頁「親子綁定」專區 <https://cooc.tp.edu.tw/>

步驟：

- (1)家長輸入電子郵件或手機號碼取得登入驗證碼，登入後選擇與綁定學生的關係，如父親、母親、祖父母……
- (2)選擇學生之學層【國中】，輸入綁定學生身份證字號，並點選驗證按鈕，選擇綁定學生所在學校【市立中正國中】，選取完成請點選「下一步」。
- (3)確認綁定學生資訊是否有誤，如正確請點選「下一步」。
- (4)同意個資使用聲明：點選右方直向卷軸，下拉至底，詳閱聲明，勾選完成請點選「下一步」。
- (5)填寫家長資料：填寫家長身份證號驗證後，填寫家長真實姓名並輸入電子信箱及行動電話，此信箱將作為登入帳號，如已有臺北市校園單一身份帳號，系統將直接帶出，請直接點選「送出資料」。
- (6)線上送出申請資料後，請下載本校網站校務公告 8 月 18 日「新版親子綁定流程」公告附件「個資同意書」，填妥紙本交由學生繳交給註冊組。學校會在收到申請後盡快完成線上審核。

☆親子綁定成功後，帳號為個人電子郵件，密碼預設為身份證後六碼。

第一次登入後系統將強制請使用者更改密碼

☆一次登入可申請綁定多位學生。

☆親子帳號綁定操作指引、親子帳號綁定常見問題 QA、親子帳號申請個資授權同意書

皆請參看本校網站校務公告 8 月 18 日「新版親子綁定流程」公告

綁定步驟問題、重新設定單一密碼：資訊組(02)23916697#241 242

綁定審核相關問題：註冊組(02)23916697#221 222 223

繳費相關問題：出納組(02)23916697#521 522

臺北市單一身分驗證親子帳號申請個資授權同意書

臺北市教育局（以下簡稱本局）提供臺北市親師生校園學習及生活之 E 化服務，如學雜費繳款、社團活動報名、到離校資訊、線上請假、調查表、班級通知事項及臺北酷課雲（親師生學習整合平臺）之其他相關服務，家長使用前述服務須先申請臺北市校園單一身分驗證親子帳號。為確保學生個資安全，該帳號僅提供法定代理人及監護人以實名制線上申請。請至臺北酷課雲（<https://cooc.tp.edu.tw/>）選擇親子綁定服務，驗證個人電子郵件信箱或行動電話，並填寫親子關係綁定相關資料（含學生個人資料、家長之姓名、稱謂、身分證/居留證、電子信箱及電話號碼），填寫完成並須繳回紙本同意書附上簽名切結。由校方審核繳付文件與線上申請者相符，以電子郵件方式通知予家長。家長即可於「臺北酷課雲（親師生學習整合平臺）」使用前述親子關係綁定填寫之信箱作為帳號，透過臺北市校園單一身分驗證方式登入，享有上述 E 化服務。本局為蒐集相關個人資料，請務必詳閱「臺北市校務行政系統親子關係綁定」相關資料，確認同意後再送交申請資料。

一、告知個人資料事項：

依據個人資料保護法等相關規定，明列以下告知事項〔下列代號可於國家發展委員會主管法規查詢系統網站查詢「個人資料保護法之特定目的及個人資料之類別」相關代號說明（<https://theme.ndc.gov.tw/lawout/LawContent.aspx?id=GL000316>）〕：

（一）蒐集個人資料之機關及公司：本局、所屬學校及本局業務委外廠商。

（二）蒐集之目的：

1. 代號：072 政令宣導、109 教育或訓練行政、116 場所進出安全管理、135 資（通）訊服務、136 資（通）訊與資料庫管理、137 資通安全與管理、157 調查、統計與研究分析、158 學生（員）（含學、結業生）資料管理、159 學術研究、175 其他地方政府機關暨所屬機關構內部單位管理、公共事務監督、行政協助及相關業務。
2. 為提供臺北酷課雲（親師生學習整合平臺）相關服務，如學雜費繳款、社團活動報名、到離校資訊、線上請假、公佈欄、調查表及班級通知事項等服務。

（三）個人資料之類別：

1. 識別類代號：C001 辨識個人者、C003 政府資料中之辨識者。
2. 特徵類代號：C011 個人描述。

（四）個人資料利用之期間、對象、地區及方式：

1. 期間：個人資料蒐集之特定目的在本市各學層就讀期間或本局依相關法令或契約約定執行業務所必須之保存期間。
2. 對象：本局、臺北市教育局、學校、悠遊卡股份有限公司及本局業務委外廠商。
3. 地區：所有蒐集之個人資料將於中華民國領域範圍內使用。
4. 方式：用於臺北酷課雲（親師生學習整合平臺）各式服務、悠遊付親子綁定服務。

（五）依個人資料保護法第三條規定得行使之權利及方式：申請者於身分獲確認後，得向貴子女就讀學層之校務行政系統提出申請，以查詢、閱覽、製給複製本、補充／更正、請求停止蒐集、處理、利用或刪除個人資料內容。

（六）不提供個人資料之權益影響：可以自由選擇是否提供個人資料，若拒絕提供申請所需之全部或部分個人資料，或嗣後要求刪除、停止利用個人資料內容，本局將無法提供特定之服務，尚祈見諒。

二、勾選不同意或未繳回此同意書者，將無法享有臺北酷課雲（親師生學習整合平臺）各式服務、悠遊付親子綁定服務。

三、若勾選不同意或未繳回此同意書者，爾後又希望享有臺北酷課雲（親師生學習整合平臺）各式服務、悠遊付親子綁定服務，須重新填寫本同意書並繳回學生就讀之學校。

據上，請擇一勾選以下選項：

☐ 本人同意提供本同意書所需個資以立即享有臺北酷課雲（親師生學習整合平臺）各項服務。

☐ 本人不同意提供本同意書所需個資，且知悉未提供相關資料將無法獲得臺北酷課雲（親師生學習整合平臺）相關服務。

綁定學生班級：_____ 綁定學生座號：_____ 綁定學生姓名：_____

☐ 父親 ☐ 母親 ☐ 其他 _____ 申請人簽章：_____

申請人連絡電話：_____

年 月 日

備註：依民法第 1089 條第 1 項及第 1091 條規定，對於未成年子女之權利義務，除法律另有規定外，由父母共同行使或負擔之。父母之一方不能行使權利時，由他方行使之。父母不能共同負擔義務時，由有能力者負擔之。或需由監護人同意。

110 學年度第 1 學期學校日學務處業務報告

◎學務處成員介紹

主 任：江坤樹（分機 301）

訓育組：唐嘉鳳（分機 311）

生教組：黃泰益（分機 321）

體育組：黃勇杉（分機 331）

衛生組：李蕙如（分機 341）

生教副組長：劉蔚佐（分機 312）

訓育副組長：江政嫻（分機 311）

協行教師：施尚甫、葉士桀、蔡明瑾、葛顯亭

專任教練：潘嘉均教練（分機 331）

護理師：馮君佩（分機 343）、許淑芳（分機 342）

訓育組幹事：張琮玉（分機 312）

生教組幹事：何晟昌（分機 321）

體衛組幹事：劉志苓（分機 312）

◎重點工作

一、為落實學生到校刷卡習慣，訂定學生刷卡獎勵及競賽辦法。

二、推動友善校園環境，營造安全溫馨適性的教學環境，落實反霸凌、反毒及

紫錐花運動，並積極主動關懷學生，加強輔導學生。

三、加強宣導，嚴禁高油、高塩、高糖等食物進入校園，尤其是泡沫紅茶、珍

珠奶茶等飲料進校園，合作社並配合不販賣瓶裝水。

四、禁止一次性餐具進入校園，落實環保及維護師生健康。

五、為維護午餐及晚自習晚餐禮節，嚴禁同學在走廊上或穿堂用餐。

六、加強學生交通安全教育及品德教育。

七、加強宣導學生在走廊上能輕步慢走，以維護校園安寧及安全。

八、積極推動 SH150+活動(學生在校利用課餘時間一星期運動 200 分鐘)，養成

規律運動習慣。

◎重要行事及活動

| 日期 | 重要活動行事 |
|-------------|---------------------------------------|
| 8/31~9/4 | 友善校園週--尊重關愛、心存同理 (關懷尊重互包容，校園友善零距離) |
| 9/17 | 國家防災日--全校地震避難掩護演練 |
| 9/21~26 | 敬師週 |
| 10/18~11/19 | 臺北市學生五項藝術比賽 |
| 10/18 | 校慶運動會競賽預賽開始(暫定) |
| 10/20~22 | 九年級校外教學 |
| 10/29 | 38 週年校慶 |
| 11/2 起 | 臺北市學生舞蹈比賽(本校協辦) |
| 11/4~11/5 | 全校師生施打流感疫苗 |
| 11/18~11/19 | 新生健康檢查 |
| 12/15~16 | 八年級 3 對 3 籃球賽(預定) |
| 12/20~24 | 關懷感恩耶誕週 |
| 1/12 | 八年級社團成果發表 |
| 1/14 | 七年級社團成果發表 |
| 1/20 | 休業式 |

◎重要宣導事項

- 一、杭州南路已改為雙向通行，請家長注意接送學動線！並注意上下車安全，同過馬路要走行人穿越道。愛國東路與杭州南路口每天 7:00~7:50 與 17:00~18:00 改成全時向號誌，全面紅燈時行人才可通行，請協助教導孩子注意，也不要忘記向我們熱心值勤的志工家長問好。
- 二、家長送同學上學請勿在校門口下車，以維護交通路口暢通。
- 三、中午送便當禁止使用一次性餐具，並請家長選擇合格廠商，維護孩子衛生安全。
- 四、請務必要求同學進出校園一定要記得刷數位學生證卡，刷卡機八台位置於校大門兩旁各四台。有意願的家長可以申請學生到離校通知，有二方式：免費 line 推播(申請乙次即可)、付費簡訊服務(每學期申請)；開學後即可申請。
- 五、流感流行期間，請隨時提醒孩子注意身體健康，當有發燒喉痛四肢痠痛的情況下，請在家休息並迅速就醫。
- 六、為維護孩子的口腔保健，請幫孩子準備一套刷牙用具，鼓勵孩子用完午餐後一定要進行餐後潔牙。
- 七、請依本校請假規則辦理請假手續，學務處語音請假專線(02)2322-4060。
- 八、請家長協助叮嚀孩子，各學期服務學習時數需達 6 小時以上，有意報考五專同學服務學習時數更須達 56 小時。
- 九、嚴重特殊傳染性新冠肺炎防疫期間應注意事項
 1. 勤洗手不共食、不共飲。
 2. 身體不適(呼吸道症狀)請戴口罩。
 3. 體溫大於等於 37.5 度請在家休息並就醫當日回報就診結果。
 4. 早上上學前，先在家確認未發燒再到校。
 5. 進到教室後，請至負責幹部處測量記錄體溫狀況，每天中午吃飯時間要再量一次體溫，由幹部負責登記，中午 13:10 前請至學務處(網路填報 google 表單)-異常體溫登記速報表。
 6. 早上中午打掃時間，一同進行教室及外掃區環境清潔及消毒工作。
 7. 避免到人多的室內空間活動。
 8. 搭乘公共交通工具時，請配戴口罩。

臺北市立中正國民中學學生服務學習時數申請注意事項

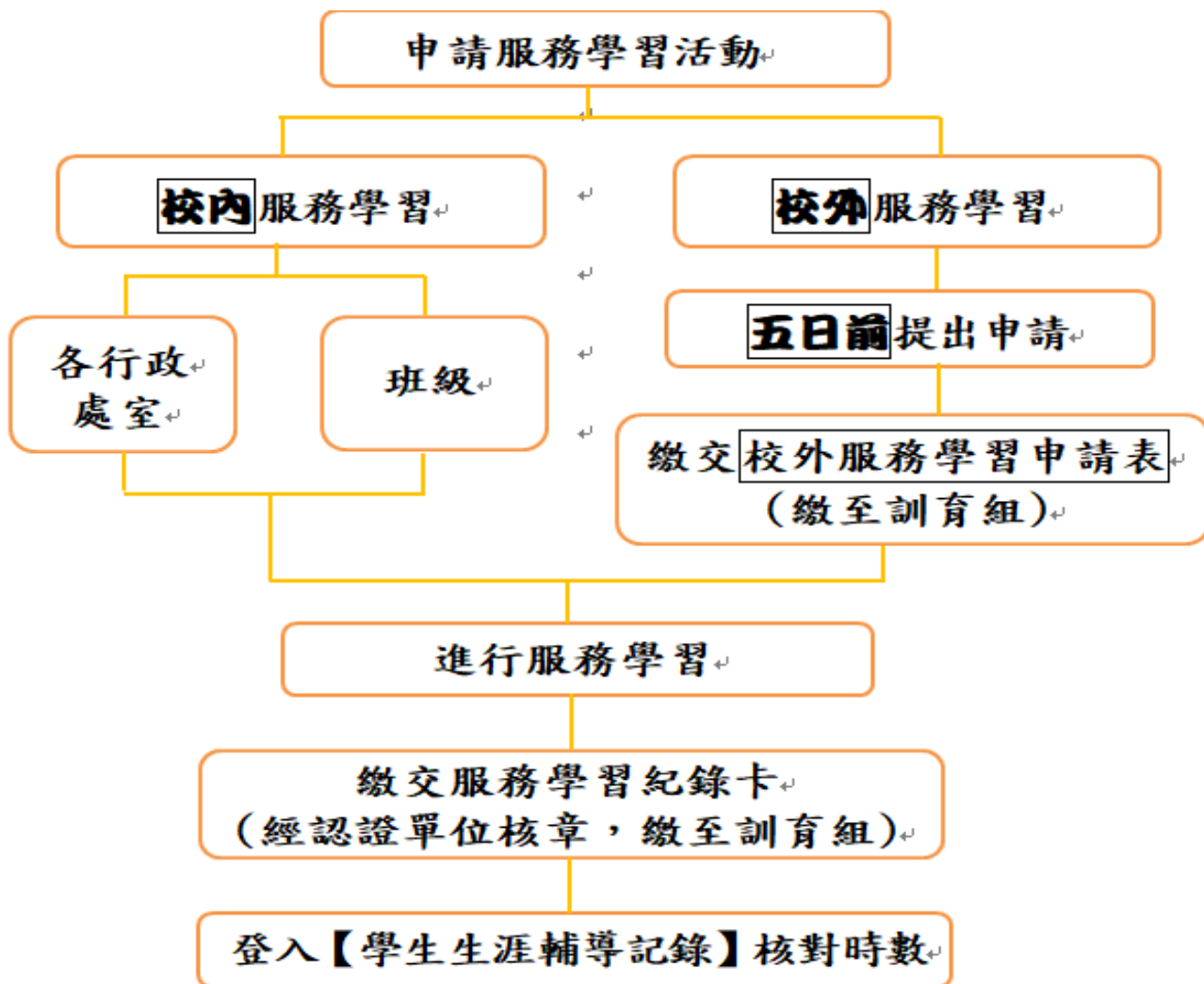

★服務學習時數備忘錄

| | |
|----|---|
| 校內 | 1、校內服務學習可至各行政處室或班級內申請。 2、校內服務學習活動完畢後，請將公服條貼於服務學習紀錄卡上。 3、校內服務學習時數由行政處室登錄，期末訓育組進行複查。 |
| 校外 | 1、校外服務學習請務必於 服務前 5 天進行申請 （須經政府立案之機關、法人、志工團體），申請表可於學校首頁『表格下載』處下載，或至學務處領取。 2、校外服務學習活動完畢後，建議 於五日內將校外服務證明及服務學習紀錄卡送至訓育組，進行時數登錄作業 。 3、可至「學生生涯輔導紀錄」系統核對時數。 |

★服務學習時數有登錄時限，逾時將進行封存，提醒同學盡量於服務學習完畢後一週內將服務學習卡繳回訓育組登錄。

★上學期：8/1~1/31；下學期：2/1~7/31。

了解孩子

別讓他誤入歧途

毒



家長看過來，小心！這些都是毒品！

毒品種類百百種，除了一到四級毒品外，現行氾濫的糖果包裝花樣炫麗，更易引發青少年誤食，且為混合性毒品，危害更加乘！

1級毒品

如海洛因、嗎啡、鴉片、古柯鹼等

2級毒品

如安非他命、搖頭丸、大麻、MDPV(浴鹽)等

3級毒品

如愷他命(K他命)、FM2、喵喵等

4級毒品

如5-MeO-DIPT(火狐狸)、佐配眠等

混合性新興毒品

市售改裝
混合填充



破壞原貌再包裝
有拆封痕跡

山寨品牌
混合填充



包裝完整
無拆封痕跡

可愛造型
卡通圖樣



以特殊造型
吸引青少年食用

糖衣外表
零食外貌



以糖果樣式混淆
引誘青少年誤食

家長請注意！您的孩子是否行為異常？

關心孩子，如何從孩子的行為察覺是否染毒？

進一步了解孩子染毒的原因。



提醒家長們，這些管道可以幫助您！

讓我們透過以下管道一同守護孩子的未來，
保護孩子遠離毒害！



學校政府單位

教育部

家庭教育中心諮詢專線：
(02)412-8185

學校資源

春暉小組輔導戒治：

- 輔導課程
- 尿液篩檢

社政單位

各地方政府社會局(處)的協助資源：

- 家庭親職教育
- 社福資源提供



醫療輔導單位

毒防中心

毒品危害防制中心的協助資源：

- 諮詢服務
- 輔導追蹤

醫療單位

醫療單位的協助資源：

- 門診及住院治療
- 藥癮衛教及諮詢



警政單位

警政單位

警政單位的協助資源：

- 法律諮詢
- 轉介服務

少年輔導委員會

少輔會的協助資源：

- 個案輔導及諮詢
- 預防宣導

戒成專線

0800-770-885

(請請您，幫幫我)

教育部防制學生
藥物濫用資訊網



教育部防制學生
藥物濫用粉絲團



反毒大本營



教育部 關心您 廣告

利用大型浮具划過去
(船、救生圈、浮木、救生浮標等)

HELP

5. 划

3. 伸

4. 抛

1. 叫

拋送漂浮物
(球、繩、瓶等)

利用延伸物
(竹竿、樹枝等)

大聲呼救

呼叫119、118
110、112

救溺五步，防溺十招

1. 戲水地點需合法，要有救生設備與人員。
2. 避免做出危險行為，不要跳水。
3. 湖泊溪流落差變化大，戲水游泳格外小心。
4. 不要落單，隨時注意同伴狀況位置。
5. 下水前先暖身，不可穿著牛仔褲下水。
6. 不可在水中嬉鬧惡作劇。
7. 身體疲累狀況不佳，不要戲水游泳。
8. 不要長時間浸泡在水中，小心失溫。
9. 注意氣象報告，現場氣候不佳不要戲水。
10. 加強游泳漂浮技巧，不幸落水保持冷靜放鬆。



內政部消防署

資料來源:教育部

廣告

110 學年度第 1 學期學校日總務處業務報告

◎總務處成員介紹

主 任：梁永芳（分機 501）

文書組：薛協泠（分機 531）

事務組：徐筱雯（分機 511）

出納組：鄭靜香（分機 521）

幹事：程代瑋（分機 512）、林明英（分機 513）、莊佩怡（分機 522）

◎重點工作報告

新學年度開始，總務處全體同仁仍繼續秉持「迅速、熱誠、確實」的精神，為師生提供服務。

一、 水塔、水池已清洗完畢，飲水機濾心已全面更新，飲水均經過煮沸處理且定期檢驗，請大家放心使用。

二、 校園室外已於 8 月 31 日進行消毒，開學前已完成校園環境清潔。

三、 節約能源－特別是用電方面；因天熱用電量急遽增加，故請全體親師生發揮節能環保精神，能隨手關燈、關電扇；少搭電梯多走路，既節約能源又增進健康！

四、 各班教室黑板於暑假已塗裝完畢，為避免反光請勿用水清洗。

五、 暑假期間已全面檢修各班教室櫥櫃、門窗、課桌椅、蒸飯箱等。開學後使用上若有故障，請通知總務處檢修。

六、 各項公物請正常使用，請勿惡意破壞，若造成損壞應照價賠償。

臺北市立中正國民中學公物保管修繕賠償辦法

本辦法經 98 年 2 月 16 日行政會報通過

107 年 7 月 10 日行政會報通過修正

壹、目的：為培養學生愛惜公物、節約能源之良好習慣，劃分公物使用保管責任，以發揮愛校、愛班之公德心。

貳、實施對象：本校全體學生。

參、實施範圍：

一、學校分配給學生使用之課桌椅。

二、教室內之公共設備，如門扇、黑板、門窗、燈管等，及其他公有之設備。

肆、責任區分：

一、公物之保管，以學生在校時間為準。

二、因下列自然因素損壞者，由學校負責修復。

（一）天然災害如風災、震災、水災..等。

（二）物品使用日久自然損耗者，如燈管、啟動器、水龍頭墊子..等。

（三）假日因不明情況而損壞，經查屬實，由學校修理。

三、人為損毀，由損壞者賠償，無法查知損壞者，由保管者或班級負責賠償。

伍、實施內容：

一、所有公物由事務組依市場價格，明訂公物損壞賠償價格表，由破壞者或保管者照價賠償，並請訓導處依校規適當處分。

二、遇有公物破損，由總務股長查明責任，經導師查核後，送事務組維修。

陸、節約能源及公物保管守則：

一、中午 12 點至 1 點，休息時間，關閉電燈，節能減碳。

二、養成隨手節約水電之良好習慣，上外堂課務必隨手關閉電燈、冷氣、電扇、門窗，天氣晴朗，日照充足時，靠窗之電燈可視情況關閉，以節約能源。

三、教室區內不奔跑嬉戲，不亂丟球、粉筆..等，黑板、牆壁不亂塗鴉，不在牆上拍打板擦。

四、課桌椅責任制，每位同學自行保管自己使用之課桌椅，不搖晃、不刻畫、不摔碰課桌椅。如有塗鴉，自行清理；如有損壞，照價賠償。

五、門窗、燈管..等公物鬆脫、破損，應及早發現，馬上報修，以維安全。

柒、經費：損壞修繕賠償費用依公物損壞賠償價格表收費，所收費用作為支付各項修繕公物使用。

捌、本辦法經行政會報討論通過並陳校長核定後實施之。

臺北市立中正國中各項公物損壞賠償價格表

壹、玻璃

| 項目 | 穿堂、 活動中心門 | 活動中心 窗戶 | 教室 上窗 | 教室 下窗 | 教室 鋁窗(框) | 廁所 鏡子 |
|----|--------------|------------|----------|----------|-------------|----------|
| 金額 | 1500 | 1200 | 650 | 650 | 3500 | 900 |

貳、課桌椅

| 項目 | 桌 | 桌面 | 椅 | 椅板 一條 | 椅背或 底板 | 門檔 | 運費 |
|----|-----|-----|-----|----------|-----------|----|-----|
| 金額 | 650 | 300 | 650 | 50 | 100 | 80 | 200 |

參、門扇、銀幕

| 項目 | 教室木門 (整扇) | 單片 工料 | 喇叭鎖 | 掃具櫃 木門 | 掃具櫃 活動絞鍊 | 掃具櫃 百葉塑膠框 | 銀幕 |
|----|--------------|----------|-----|-----------|-------------|--------------|------|
| 金額 | 5800 | 1000 | 350 | 2500 | 150 | 150 | 4000 |

肆、其他公物

| 項目 | 置物櫃 門板 | 置物櫃 活動絞鍊 | 燈管 | 電扇 | 冷氣遙控器 (國際牌) | 佈告欄綠色 乳膠皮 | 其他 |
|----|-----------|-------------|-----|------|----------------|-----------------------------|--------------------|
| 金額 | 500 | 150 | 200 | 1350 | 500 | 整片 6000； 部分損壞視面 積大小而定 | 依實際項 目及金額 訂定 |

伍、教室窗簾：
窗簾布(公分)

| | | | | |
|---------|---------|---------|----------|----------|
| 尺寸(W*H) | 271*188 | 220*188 | 271*200 | 403*200 |
| 位置 | 靠前門 2 片 | 靠後門 2 片 | 靠後走廊 2 片 | 靠蒸飯箱 2 片 |
| 金額 | 2600 | 1870 | 2640 | 3940 |
| | 1300/片 | 935/片 | 1320/片 | 1970/片 |

門上簾(公分)

| | |
|---------|-------|
| 尺寸(W*H) | 99*80 |
| 金額 | 640/片 |

軌道(公分)

| | | | | |
|-------|-----|-----|------|-----|
| 尺寸(W) | 271 | 220 | 403 | 99 |
| 金額 | 900 | 750 | 1350 | 300 |

※其他未列事項視事發當時情況而定

(一)臺北市行動防災 APP

一手掌握 所有災情動態

想觀看即時影像？

想知道災害最新消息？

想知道最新颱風動態？

想知道離自己最近的避難地點？



臺北市 行動防災App

臺北市行動防災App一把罩，生命財產安全攬免驚。立即下載「臺北市行動防災App」，提供您於災前接收即時資訊、災中掌握避難資訊。



水位警訊



即時影像



氣象警訊



災害警訊



1991
報平安平台



避難資訊



即時災情



防災宣導



防災地圖





請掃描右側QR code，下載臺北市行動防災App

Android iOS

平時關注未雨綢繆



隨時通知您最新天氣訊息，將訊息分門別類，最新訊息客製化功能讓您隨時關注好管理。

水情訊息訂閱



臺北市官方 LINE QR code

災前接收即時資訊



即時獲得最新雨量、水位、氣象等等訊息，並且能觀看CCTV影像，關心臺北市各區現況。

災中掌握避難資訊



災害來臨時，隨時查詢避難場所位置，關心即時災情，並且能直接連結1991報平安平台。

一、進入臺北市官方LINE帳號，點選下方「訂閱市政訊息」。



二、進入「訂閱市政訊息」首頁，點選「安全防護」。



三、點選「水情訊息」。



四、選擇您想訂閱的區域(1)，並點擊訂閱(2)，您也可以重複這個步驟，訂閱一個區域以上的水情訊息。



五、若您想取消已訂閱項目，請於首頁點選「取消已訂閱訊息」(1)，勾選您想取消訂閱的項目，點選「儲存變更」(2)。



36

(二) 北市消防局視訊 119 APP

北市消防局為強化 119 受理救災救護服務，以建置「視訊 119」系統並提供報案定位點資訊與現場影像視訊對談功能，讓民眾在臺北市遇有報案需求時可即時使用。



臺北市消防局
Taipei City Fire Department

「視訊119」App

視訊報案119 定位影像更即時
你有困難 我有辦法 **24**小時全心為你守候

Android iOS

按下 119 視訊

消防局隨時守護你

(三) 中正國中防災教育網

http://eclass.ccjhs.tp.edu.tw/modules/tad_web/index.php?WebID=6

110 學 年 度 學 校 日 輔 導 室 業 務 報 告

探索自我，讓夢想起飛~

◎輔導室成員介紹

| 職稱 | 姓名 | 校內分機 |
|-------|-----|------|
| 輔導主任 | 許嘉祐 | 601 |
| 輔導組長 | 黃琪書 | 611 |
| 資料組長 | 陳郁茜 | 621 |
| 特教組長 | 洪芷璟 | 633 |
| 管理員 | 鄭瑀慈 | 613 |
| 輔導教師 | 莊淑惠 | 623 |
| 輔導教師 | 林佳樺 | 623 |
| 輔導教師 | 曾芝柔 | 623 |
| 輔導教師 | 蕭佩涓 | 623 |
| 輔導教師 | 柯淑珍 | 622 |
| 輔導教師 | 袁詠蕙 | 622 |
| 輔導教師 | 游佩郁 | 622 |
| 輔導教師 | 董燕如 | 622 |
| 社工師 | 龔思瑜 | 612 |
| 特教教師 | 王敏薰 | 631 |
| 特教教師 | 陳漪真 | 631 |
| 特教教師 | 張沛語 | 631 |
| 特教教師 | 趙泊寧 | 631 |
| 特教教師 | 盧仕祐 | 631 |
| 特教教師 | 陳玉珊 | 633 |
| 特教教師 | 林尚韻 | 633 |
| 特教教師 | 鍾宜騫 | 633 |
| 特教教師 | 傅榮德 | 633 |
| 特教教師 | 楊子萱 | 633 |
| 特教教師 | 林佩蓁 | 633 |
| 特教助理員 | 林美玲 | 633 |

◎輔導室重點工作

- 一、 推動暨辦理友善校園工作、性別平等教育、生命教育、家庭教育及生涯發展教育、多元入學適性輔導等專案。
- 二、 加強 7 年級與 8 年級學生生活輔導、學習輔導、生涯輔導，並配合多元入學方案，辦理 12 年國教、技職教育暨適性輔導宣導說明，落實 9 年級學生升學進路宣導。
- 三、 透過輔導活動課程及專題演講，建立學生正向價值觀及自我的管理能力。
- 四、 落實個別輔導工作，定期辦理「小團體輔導」與「個案研討會」，協助特殊需求學生。
- 五、 推動認輔制度，預防學生中輟，並依個案狀況，適時結合社會資源，轉介社福機構或提供醫療資源資訊。
- 六、 辦理「多元能力開發教育課程-中正學苑」，提供適性輔導，帶動每位學生之學習樂趣。
- 七、 辦理各項測驗如智力測驗、行為困擾量表、社交測量系統、國中生學習與讀書策略量表、新編多元性向測驗、生涯興趣量表等，作為學生自我了解及生涯規劃之參考。
- 八、 辦理親職教育講座、家長讀書會及教師輔導知能、教師特教知能研習，提供教育子女的理念與技巧，協助家長增進親職知能及終身學習管道。
- 九、 推動生涯發展教育，辦理技藝教育課程、寒假及暑假職業輔導研習營，給予職業輔導，使學生獲得適性學習與發展機會。
- 十、 辦理生涯探索教育參訪，藉由認識產業活動的過程中，引導學生認識產業的發展，並為自己找尋生涯發展的方向。
- 十一、辦理升學資料展、升學座談及演講活動，提供升學選校相關資訊，引導學生釐清生涯發展方向。
- 十二、落實國中學生生涯發展教育適性輔導機制，培養學生生涯抉擇能力，透過學生、家長及教師共同建置完整生涯儀表板，幫助學生進行進路規劃。
- 十三、定期邀請各領域專家學者蒞校演講，以開拓學生視野。
- 十四、提供老師及家長有關學生生活、學習、生涯輔導諮詢服務（TEL：2391-6697 分機 611、621、622、623）。
- 十五、落實特殊教育理念，重視學生個別化需求與個別差異，隨時提供必要支援。

十六、視學生需求，給予生活輔導課程、學習策略課程、社交技巧課程，以培養學生良好適應能力。並做好特殊學生入班宣導工作，輔導普通學生接納特殊學生。

十七、提供家長、教師特教諮詢服務。

十八、配合中正少輔組、心理衛生中心、臺北市學生輔導諮商中心及其他有關社教機構辦理各項成長活動。

◎本學期重要行事及活動

- 一、學習中心家長學校日活動 9/24(週五)17:30(線上辦理)。
- 二、續辦父母成長讀書會，週二下午「薰衣草讀書會」；週五下午「喜閱讀書會」課程內容詳見報名表，開課時間因疫情影響，請留意網站公告。
- 三、本學期「中正學苑」將針對 8、9 年級學生開設一系列活動，歡迎有興趣的家長致電至輔導組詢問。
- 四、9/29(週三)中午起辦理 8 年級學生生涯自我探索小團體活動；7 年級生活適應小團體 11/24(週三)起辦理。
- 五、10/20(週三)辦理 8 年級家長入各班職涯分享，藉家長分享的角度擴展學生對職業世界的認識與了解。
- 六、12/2(週四)辦理全體 8 年級學生至技術型高中參訪活動，擴展學生對職業類科的了解。
- 七、12/3(週五)辦理週會特殊教育宣導講座，增進學生對特教領域的認識。
- 八、本學期學生實施測驗如下附表，若家長欲了解學生的測驗結果，可來電詢問；若想更深入了解，可先與各班輔導教師預約諮詢 TEL：2391-6697~622、623。

| 年級 | 測驗名稱 | 施測時間 |
|----|--------------|---------------------|
| 7 | 國中生智力測驗更新版 | 10 月（測驗結果出爐：12 月） |
| | 行為困擾量表 | 12 月（測驗結果出爐：隔年 2 月） |
| 8 | 國中生學習與讀書策略量表 | 10 月（測驗結果出爐：12 月） |
| 9 | 生涯興趣量表 | 11 月 |

◎特教相關宣導事項

- 一、 特教組(亦稱學習中心)以服務校內各類身心障礙以及資賦優異學生為主要業務，包含各項鑑定工作、課程安排、教學活動等。目前教育部推動輔特合作，希望結合輔導和特教的專業，共同為全校師生提供服務(學習中心分機為 633)。
- 二、 有關特教資訊諮詢：
 - (一) 若孩子持有身障手冊或重大傷病，請務必儘早與學習中心聯絡，如太晚通報可能影響升學權益。
 - (二) 若家長發覺自己的孩子有未能控制的行為問題、懷疑孩子有學習困難、需要醫療相關訊息、想瞭解轉介鑑定諮詢、資賦優異傾向、學習輔導問題等，隨時可至學習中心洽詢，學習中心所有特教老師將為您隨時提供解答。
 - (三) 若家長不清楚孩子是否適合轉介到學習中心，請參考附錄之特殊學生轉介資料表(可先上網查詢由臺灣師大特教系洪儷瑜教授所撰之『特殊需求學生轉介資料表』使用說明，或向學習中心索取轉介資料表)，如您填寫後發現諸多選項都符合，請與學習中心聯絡，特教老師會協助您評估是否需要轉介與鑑定。
 - (四) 校內鑑定流程請見附件一，由於各類特殊生鑑定均有規定鑑定時程(約為每年 9 月及 3 月，今年校內提報截止日為 9 月 11 日)，再加上通常不會在初判時就能確定學生是否為特殊生，需要一段觀察期。若孩子可能有特殊需求，建議家長盡早轉介學生(最遲於 8 年級下學期 3 月前轉介為佳)，以免錯過特殊身分的鑑定，進而影響相關升學權益。
 - (五) 每學期期初都會上網公告資優學生縮修計畫等相關訊息，請家長務必於一開學就上網留意，以免錯失報名時機。

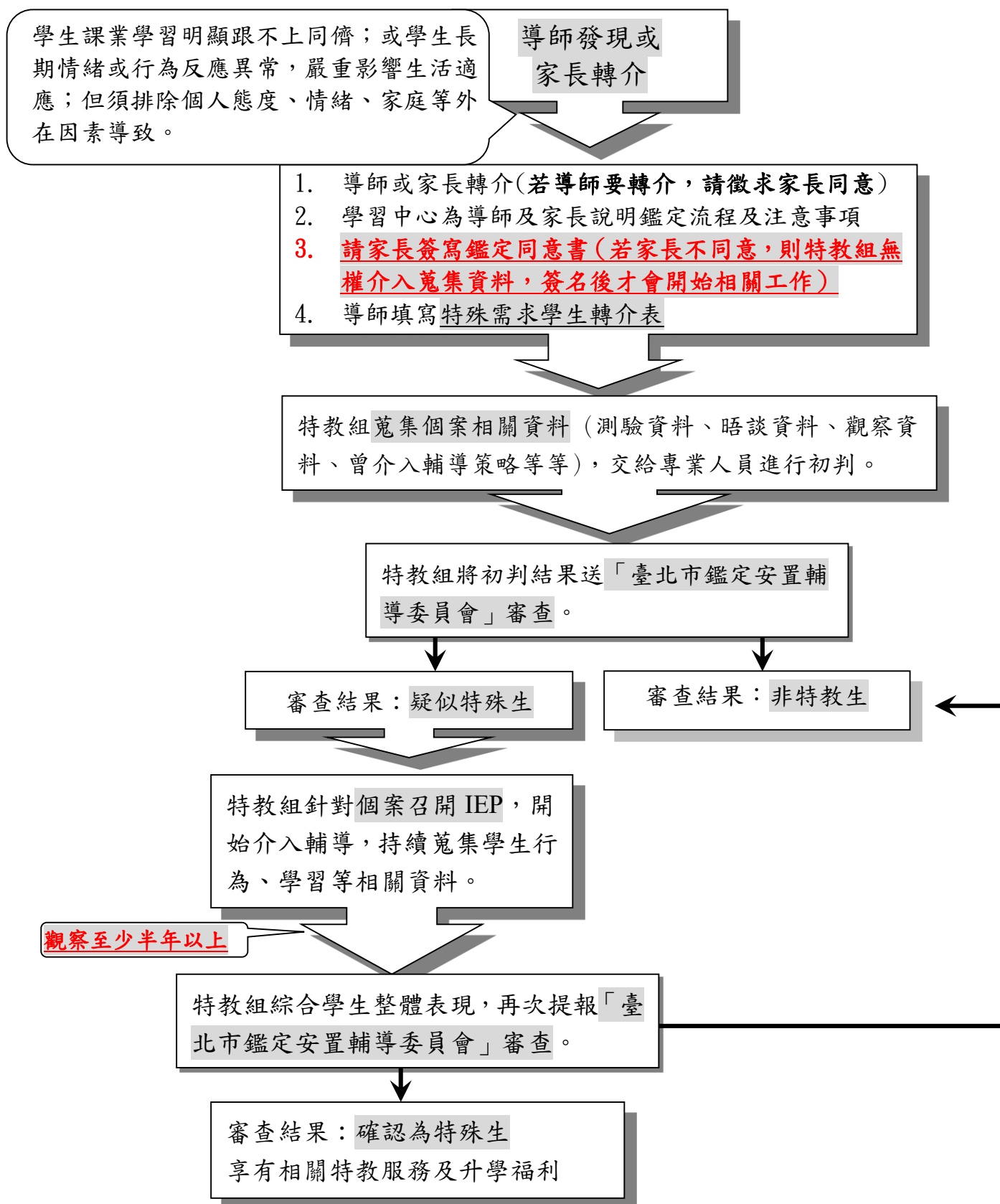

臺北市中正國中 110 學年度第 1 學期 「薰衣草」父母成長讀書會報名表

親愛的家長，您好！

中正父母成長讀書會誠摯的邀請您於週二下午，與一群愛家、愛成長的好朋友，一同沐浴在滿室書香中心！（本課程視政府公告之 covid-19 病毒疫情而調整或取消）

1. 時間：時間：110 年 10 月 12 日至 110 年 12 月 28 日，共 12 週 每週二下午
2. 地點：四樓理化教室
3. 帶領人、及課程內容如下表：

| 編次 | 日期 | 時間 | 課程內容 | 備註 |
|----|-------|-------------|---|-------|
| 1 | 10/12 | 13:30~15:30 | 閱讀人生系列一：樂齡的幸福課【作者：魏麗娟】【四塊玉文創】 | 張世聰老師 |
| 2 | 10/19 | 13:30~15:30 | 電影剖析與討論 1~《從「機器人與法蘭克」談「迎接 AI 人工智慧時代來臨」》 | 劉英台老師 |
| 3 | 10/26 | 13:30~15:30 | 參訪台博館南門園區：歷史建築/煎熬時代/繪自然，參加 2:30 聽導覽解說。 | 現場導覽員 |
| 4 | 11/2 | 13:30~15:30 | 閱讀人生系列二：解愛(上半)【作者：蔡壁名】【天下雜誌】 | 張世聰老師 |
| 5 | 11/9 | 13:30~15:30 | 閱讀人生系列三：雅舍小品第四集【作者：梁實秋】【正中書局】 | 張世聰老師 |
| 6 | 11/16 | 13:30~15:30 | 電影剖析與討論 2~《從「大法官」談糾結的親子關係》 | 劉英台老師 |
| 7 | 11/23 | 13:00~15:30 | 閱讀人生系列四：解愛(下半)【作者：蔡壁名】【天下雜誌】 | 張世聰老師 |
| 8 | 11/30 | 13:30~15:30 | 參訪台博館古生物館：歷史建築/生命演化史，參加 2:30 聽導覽解說。 | 現場導覽員 |
| 9 | 12/7 | 13:30~15:30 | 閱讀人生系列五：未末---兄弟書畫集【作者：隱地、柯青新】【爾雅出版社】 | 張世聰老師 |
| 10 | 12/14 | 13:30~15:30 | 參訪台博館鐵道部園區：歷史建築 // 鐵道旅館特展。異論現代特展，參加 2:30 聽導覽解說。 | 現場導覽員 |
| 11 | 12/21 | 13:30~15:30 | 閱讀人生系列六：最後抱他的人【作者：許慧貞】【寶瓶文化】 | 張世聰老師 |
| 12 | 12/28 | 13:30~15:30 | 參訪台博館本館：歷史建築/發現台灣/博物台灣，參加 2:30 聽導覽解說。 | 現場導覽員 |

報 名 表

家長姓名：_____ 聯絡電話：_____

學生姓名：_____ 班 級：_____ 年 _____ 班 _____ 號

| 課程項目 | 名額 | 費用 | 繳費核章 |
|--------------|------|-----------|------|
| 薰衣草讀書會（週二下午） | 20 人 | 會費 2000 元 | |

※請於開課前報名並完成繳費手續 ※報名或相關問題請洽輔導室輔導組 2391-6697*611 或班長張玉祥 0935-477812

臺北市中正國中 110 學年度第一學期

「喜閱」父母成長讀書會報名表

親愛的新生與舊生家長們：

您好！今年，中正國中輔導室的喜閱讀書會邁入第 21 年，許多伙伴已成互相扶持共同成長的好朋友！每當週五下午，總能聽到大家熟悉的討論聲、歡笑聲！成員都是認真的好父母，讓我們一起成長、喜悅、感恩！新舊夥伴們，喜閱讀書會誠摯的邀請您！歡迎您加入！熱情參與！！

1. 日期：110 年 10 月 15 日至 111 年 1 月 7 日，共 12 週 每週五下午 13:30~15:30

2. 地點：四樓理化教室；國標舞上課地點：中正紀念堂

3. 帶領人、及課程內容如下表：

| 課次 | 日期 | 時間 | 課程內容 | 帶領老師 |
|----|--------------|--------------------|------------------------|--------------|
| 一 | <u>10/15</u> | <u>13:30~15:30</u> | <u>精準健康，活躍人生</u> | <u>游富美小姐</u> |
| 二 | <u>10/22</u> | <u>13:30~15:30</u> | <u>電影賞析</u> | <u>劉英台老師</u> |
| 三 | <u>10/29</u> | <u>13:30~15:30</u> | <u>新文化苦旅第三冊</u> | <u>張世聰老師</u> |
| 四 | <u>11/05</u> | <u>13:30~15:30</u> | <u>課外觀摩</u> | <u>全體同學</u> |
| 五 | <u>11/12</u> | <u>13:30~15:30</u> | <u>解愛</u> | <u>張世聰老師</u> |
| 六 | <u>11/19</u> | <u>13:30~15:30</u> | <u>電影賞析</u> | <u>劉英台老師</u> |
| 七 | <u>11/26</u> | <u>13:30~15:30</u> | <u>解愛</u> | <u>張世聰老師</u> |
| 八 | <u>12/03</u> | <u>13:30~15:30</u> | <u>日本的陰翳禮讚</u> | <u>彭春陽教授</u> |
| 九 | <u>12/10</u> | <u>13:30~15:30</u> | <u>日本的陰翳禮讚</u> | <u>彭春陽教授</u> |
| 十 | <u>12/17</u> | <u>13:30~15:30</u> | <u>透過 AI 技術，攜手共創未來</u> | <u>李建志先生</u> |
| 十一 | <u>12/24</u> | <u>13:30~15:30</u> | <u>國標舞</u> | <u>方秀蕙小姐</u> |
| 十二 | <u>1/07</u> | <u>13:30~15:30</u> | <u>國標舞</u> | <u>方秀蕙小姐</u> |

報 名 表

家長姓名：_____ 聯絡電話：_____

學生姓名：_____ 班 級：_____年_____班_____號

聯絡地址：_____

| 課程項目 | 名額 | 費用 | 繳費核章 |
|-------------|------|-----------|------|
| 喜閱讀書會（週五下午） | 20 人 | 會費 2000 元 | |

※請於開課前報名並完成繳費手續

※報名或相關問題請洽輔導室輔導組 2391-6697*611 或班長高翠美 0983-396702

中正國中家長會會訊



中華民國一一〇年九月

臺北市立中正國民中學學生家長會

目 錄

| | |
|----------------------------|----|
| 一、 感謝有您 為愛無私奉獻～家長會會長黃玫瑾…… | 03 |
| 二、 共好的大家庭～九年級副會長林貞綺 …… | 05 |
| 三、 疫情期間辛苦師長與家長～八年級副會長陳清良…… | 06 |
| 四、 一個新生家長的家長會印象～七年級副會長張聖民… | 07 |
| 五、 中正志工隊有你真好～志工隊長李秀霞 …… | 09 |
| 六、 家長會組織架構圖 …… | 10 |
| 七、 109 學年度家長會會務人員名冊 …… | 11 |
| 八、 109 學年度家長會行事紀要 …… | 13 |
| 九、 109 學年度學生家長會例行事務表列 …… | 14 |
| 十、 109 學年度家長會募款清冊 …… | 15 |
| 十一、 109 學年度家長會收支決算表 …… | 25 |
| 十二、 109 學年度家長會冷氣基金收支明細表 …… | 26 |

感謝有您 為愛無私奉獻

家長會會長 黃玫瑾



又是新學年的開始，轉眼二千多個日子稍縱即逝，回想六年前，雙胞女兒們及兒子陸續進入中正國中，因接任班上家代而有幸進入中正國中家長會，而一路以來在中正家長會各屆會長、志工前輩們都不吝的指導與傳承，讓自己幾經思考後，決定在這一年接下重任，全力以赴為中正孩子與家長們服

務。

中正國中不僅僅是升學上的名校，更是一個大家庭。老師們勞心勞力一路走來，始終如一的認真教學，春風化雨的細心呵護，成就五育均衡的中正學子。家長們投入時間與心力陪伴中正孩子們，與學校一起為教育而努力，一起度過汗水與淚水交織的歲月時光，才有會考榜單上如此亮眼輝煌的成果。這些點點滴滴感恩在心，萬分感激。

長期以來，一直秉持戰戰兢兢為家長服務，維護學生，尊重老師，支持學校等精神，為創造三贏而努力，協助學校完成各項業務，為家長與學校之間建立良好的溝通橋樑。今年雖受疫情影響，但慶幸 7 年級的校外教學，8 年級寒冷中的隔宿，9 年級的畢旅，包高中，高中會考及線上畢典，都非常順利圓滿成功。在九年級陪著孩子們暑輔，夜自習，面對大大小小考試的挑戰，孩子們的心情、

起伏波動，還好有著無私奉獻的諸多家長、志工及家長會成員，同心協力在會考前與學校、校長、老師、及孩子，一起面對挑戰，八年級學弟妹送御守祝福學長姐，包高中當天的祈福打鼓加油聲勢浩大，到文昌宮祈福，非常順利又圓滿地完成文昌宮祈福儀式，會考前一天家長志工團流著汗水為中正九年級孩子們加油打氣，終不愧於「中正第一」的傳統！

在中正國中家長會夥伴們，大家相互打氣加油、相互扶持攜手，在學校付出一份心力，陪著孩子們成長，參與學校各種精彩活動，真的非常感謝家長會所有榮譽會長前輩們傳承及交棒。而今年因疫情影響活動更是辛苦，非常感謝我的團隊夥伴們鼎力支持，貞綺、清良、聖民三位副會長，秀霞志工大隊長，法律顧問欣穎律師，秘書美玲，會計嘉珍與出納麗娟，有你們熱情無私的支持與協助，會務得以順利圓滿完成；也非常感謝諸多家長、志工及家長會成員，因為有你們無私的奉獻，中正孩子們才能在學校快樂成長及安心的學習，。

感謝余校長，陳校長、教師會長，各年級導師、任課教師及行政團隊的用心與費心，家長們對學校防疫工作的配合與支持，讓孩子們有平安健康的學習環境。

隨著雙胞女兒們及兒子快樂有自信地從中正國中畢業，上到理想高中，我也即將卸任，心中萬分感激一直以來默默支持與鼓勵我的老師，家長及志工夥伴們，中正家長會一直是支持校方最強而有力的後盾，祝福學校與家長會未來更順利，再創高峰！！

共 好 的 大 家 庭

九年級副會長 林貞綺



5月16日國中教育會考一結束也開始進入疫情的三級警戒，這屆的孩子因為疫情沒有舉辦隔宿露營，沒有實體畢業典禮，但是我相信在中正國中的這三年對孩子們來說是充實且充滿很多回憶的三年。

跟著孩子進入中正國中，看見孩子的臉龐從稚嫩變得成熟，看見孩子的身高一天比一天高，看見孩子在待人處事上一天比一天的圓融。九年級這一年是辛苦的一年，孩子有暑輔、寒輔、晚自習以及大大小小的考試，我看到家長為了排班第九節及晚自習費心，也看到中正老師一直給孩子加油打氣做最好的陪伴，我很慶幸可以在這個環境中與大家共好，共同營造屬於孩子的學習氛圍。

感謝中正家長會以及志工隊這個大家庭，在九年級一連串的活動下給予最大的支持與協助，讓所有的活動可以順利圓滿的進行，期待這樣的「共好」一直延續下去，讓中正國中的學子繼續發光發熱。

疫情期間辛苦每位師長與家長

八年級副會長 陳清良



今年是辛苦的一年,每位師生與家長都經歷了無數次的疫情衝擊,期望全球疫情盡快恢復平靜,在疫情剛開始的線上課程,全校師生真的是問題不段,感謝中正國中有強大的師資與每位優秀的家長,才能在線上課程穩定的教學,每位

學生更是在電腦手機領域突飛猛進。

清良有幸承接了109年8年級副會長一職,在玫瑰會長與秀霞隊長帶領下,中正家長會全體委員與志工都能互相協助與支援,這是我看過最團結的家長會,今年協助8年級隔宿露營,在寒冷的天氣中感受到學子滿滿的熱情活力,今年也參與9年級包高中活動,各年級學生疫苗施打活動,志工年末餐會與體育表演會,每一次的活動都是一種感動,感謝在中正家長會服務的每位志工與夥伴,因為有大家的團結合作,才能創造學生優良的學習環境,期望每屆中正國中學子,都能完成自己的目標與理想,中正國中永遠是中正學子的驕傲,再次感謝與祝福中正國中全體師生與家長平安健康順利。

一個新生家長的家長會印象

七年級副會長 張聖民



說中正是臺北市明星國中裡的明星應該是當之無愧的，長久以來一直吸引雙北各地的家長想方設法安排子弟前來就讀，越區早已不是新聞，甚至聽說還有遠從林口或三鶯每日通勤的。相對來說我們也可以由這個現象合理推論中家的家長們對小孩教育的關注與投入會遠比一般學校多。

基於個人過往的經驗，我認為家長會成立的主要目的有二：一是做為[學生+教師+行政團隊]這個校園鐵三角的後盾，透過家長組織的額外支援來適當增強學習成果，二是做為家長們與學校團隊之間意見溝通的橋樑。

有幸於一年前進入中家的家長會，雖說先前已經有一些國小家長會的參與經驗，但相較之下中家家長會與志工團的朝氣與活力仍是令人印象深刻的。

在新一屆的家長會新成立之初，儘管已有許許多多的計畫，但如果缺少經費的奧援很多計畫就可能流於無米之炊。我在中正參與到的第一場活動就是十月底校慶期間展開的家長會募款活動，但見家長們紛紛慷慨解囊，也有不少捐款指定投入各個學生社團及校隊以維持其年度運作，整體熱烈的程度讓我大開眼界，最終也讓今年的捐款金額破了歷年的紀錄，由此顯見家長們對於教育相關事務的關心程度，也顯示出對過去幾屆家長會努力付出的肯定所展現出來的信任。

孩子們的成就除了自身的努力之外，第一線老師們的悉心督促及學校行政單位的幕後策畫支援當然也是重要的關鍵，所以在老師們照顧孩子的同時，家長會也不時的代表全體家長向老師們致敬，所以在教師節、聖誕節、端午節等時機家長會或在午餐時間準備一些自助式的餐飲，或準備一些盒裝小點，份量與價值雖然不重，但感謝的心意盡在不言中。

家長會會幫各班級統籌很多共同的事務，冷氣的募款與採購是其中之一，日後每年也要負起招募廠商進行定期的清洗保養及不定期的維修才能讓家長們用得安心。

九年級會考當然是孩子們進中正三年最終極也最重要的任務，家長會在這件事上扮演了關鍵的角色，結合了過去歷年的經驗以及會長、九年級副會長/常委、志工隊長共同籌畫，從會考前的誓師、祈福，到會考現場的支援都達到極有經驗極為細膩的後勤服務內容，我想這種陪伴與專業態度所展現出來的氣氛不但可讓沒經驗而舉足無措的考生安心，也有助於讓今年無法親自進入考場陪考的家長安心，我相信經歷過的九年級家長都很有感觸。

前面提過溝通橋樑是家長會的重要功能之一，這可能是會長最艱鉅的任務了吧，常常看到玫瑰會長受邀參與學校內各式行政會議，在第一時間表達家長的觀點；會後要將學校方針透過家代轉知到每一位家長手上，並接受大家的詢問。她也不時會收到各班轉來對學校的建議與意見，會長就必須一一的跟學校進行瞭解、協商甚至是爭取。不管是白天、晚上我們都不時會收到她傳來的訊息，有時也有電話指示交辦任務。其實玫瑰會長在職場上也是一位受雇的

員工，但我感覺她這一年來花在學校的時間跟心力應該遠超過花在辦公室的時間吧(希望她老闆不會看到這篇)，我真的不知道她如何能同時兼顧公司員工/公司主管/家長會長/家庭主婦/母親等這麼多的角色，我個人是很感謝她既出力還得不時自掏腰包的付出，我想玫瑰會長的存在及在其領導之下所建立起的和諧而平順的氣氛對於家長們及學校雙方都是一種福氣吧！

在此我以一個中正新生家長的身份提出對於家長會的一些觀察，也歡迎日後有更多領域的家長能一起投入家長會與志工團的服務。



中正志工隊有你真好

志工隊隊長 李秀霞



雖然我的小孩已經在去年畢業，但很高興仍有機會繼續在中正國中家長會志工隊服務，今年是我在中正志工隊服務的第九個年頭，也是第二年擔任志工隊長，感謝在各位夥伴的協助下，一起為中正的孩子們服務。

回想當初老大進入中正國中就讀，自己在碧瑤會長的鼓勵下進入志工隊服務，隨後歷經了淑鳳會長、又文會長、曉華會長、文川會長、一寬會長到現在的玫瑰會長，在這麼多優秀的會長領導下，除了自己學習到許多的經驗外，更認識了許多熱心、無私服務的家長志工們，能與大家在一起服務的感覺真好。

從去年疫情開始，熱心的志工夥伴們，也持續參與了各項學校安排的防疫支援工作，更受到學校師長們的肯定，新的學期開始，我們也歡迎各位新的到來，相信中正國中這三年的學習生涯，會是孩子們最美好的記憶，同樣的隨著新生的來到，我們也歡迎新的家長，一起進入家長會，參與志工隊的各項服務。

一個優質卓越的學校，除了要有學校強力的行政團隊和富有愛心認真教學的老師外，還要有熱心配合學校運作的家長，幫忙維護交通安全、整理圖書、綠化環境、支援大型活動和家長會的會務工作等等，合力為孩子們打造健康、快樂、優質的學習環境，誠摯的邀請您加入家長會志工隊的行列，一起經營我們的中正國中愛心團隊。

臺北市立中正國民中學學生家長會組織架構圖

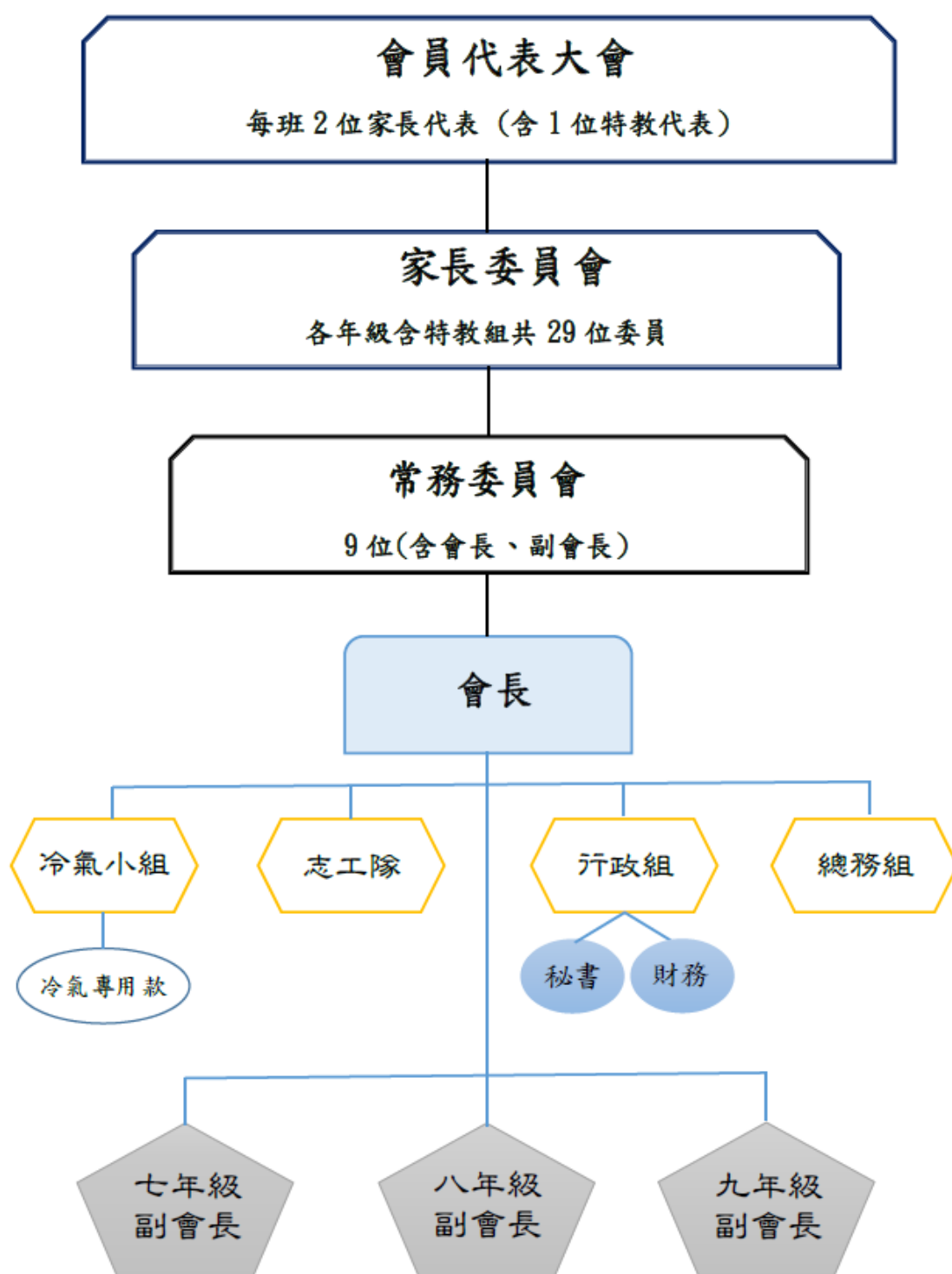

臺北市立中正國民中學 109 學年度學生家長會會務人員名單

| 行政人員 | | 七年級 | | 八年級 | | 九年級 | |
|------|-----|---------|-----|------|-----|------|-----|
| 會長 | 黃玫瑾 | 副會長 | 張聖民 | 副會長 | 陳清良 | 副會長 | 林貞綺 |
| 秘書 | 魏美玲 | 常務委員 | 黃楚燁 | 常務委員 | 詹佩玲 | 常務委員 | 張如君 |
| 會計 | 許嘉珍 | 常務委員 | 劉一寬 | 常務委員 | 謝金菊 | 委員 | 陳玉涓 |
| 總務 | 呂玉娟 | 委員 | 陳玟靜 | 委員 | 林桂茶 | 委員 | 鍾衛琳 |
| 出納 | 戴麗娟 | 委員 | 謝志杰 | 委員 | 王和睦 | 委員 | 吳昭慧 |
| 幹事 | 李桂嫻 | 委員 | 沈思穎 | 委員 | 張珮琦 | 委員 | 李耀文 |
| 幹事 | 林桂茶 | 委員 | 李雄輝 | 委員 | 柳維鈞 | 委員 | 陳春華 |
| 幹事 | 劉逸凡 | 委員 | 蘇廷杰 | 委員 | 蕭美華 | 委員 | 林玉茹 |
| | | 委員 | 李若男 | 委員 | 潘詩婷 | 委員 | 羅珮尹 |
| | | | | 特教委員 | 吳子堯 | | |
| | | 家 長 代 表 | | | | | |
| | | 701 | 陳又瑄 | 801 | 林貞瑩 | 901 | 陳玉涓 |
| | | 701 | 吳如慧 | 801 | 陳韋琳 | 901 | 張如君 |
| | | 702 | 胡智文 | 802 | 陳彥元 | 902 | 高吟文 |
| | | 702 | 徐慧珠 | 802 | 黃麗真 | 902 | 蔡依嫻 |
| | | 703 | 黃楚燁 | 803 | 洪淑娟 | 903 | 江美瑤 |
| | | 703 | 洪維成 | 803 | 徐永威 | 903 | 蔣秀枚 |
| | | 704 | 鄒昌婷 | 804 | 詹佩玲 | 904 | 許如好 |
| | | 704 | 徐于惠 | 804 | 蕭淑玲 | 904 | 林君美 |
| | | 705 | 黃瀟儀 | 805 | 林桂茶 | 905 | 鍾衛琳 |
| | | 705 | 鮑麗華 | 805 | 林春蓮 | 905 | 吳美惠 |
| | | 706 | 陳湑 | 806 | 林嘉俊 | 906 | 林貞綺 |
| | | 706 | 石綉宜 | 806 | 洪婉華 | 906 | 李佩珊 |
| | | 707 | 龐驊 | 807 | 許延睿 | 907 | 羅莉萍 |
| | | 707 | 施憶如 | 807 | 莊婷萍 | 907 | 謝宜欣 |
| | | 708 | 柯筑舫 | 808 | 劉淑貞 | 908 | 黃玫瑾 |
| | | 708 | 林玉珮 | 808 | 吳佩珊 | 908 | 戴麗娟 |
| | | 709 | 黃偉麟 | 809 | 王和睦 | 909 | 吳昭慧 |
| | | 709 | 陳姿妤 | 809 | 謝麗霞 | 909 | 李耀文 |

| 家 長 代 表 | | | | | |
|---------|-----|-----|-----|-----|-----|
| 710 | 陳玟靜 | 810 | 張珮瑾 | 910 | 方珮如 |
| 710 | 蔡德慧 | 810 | 張珮琦 | 910 | 許碧娟 |
| 711 | 王華毅 | 811 | 楊順芝 | 911 | 張偉琪 |
| 711 | 周晃先 | 811 | 徐素萍 | 911 | 曾麗芬 |
| 712 | 李桂嫻 | 812 | 陳怡樺 | 912 | 陳芳仙 |
| 712 | 謝志杰 | 812 | 吳柏燁 | 912 | 莊雅婷 |
| 713 | 邱慧欽 | 813 | 陳彥如 | 913 | 陳春華 |
| 713 | 張聖民 | 813 | 鍾鴛慧 | 913 | 張訊 |
| 714 | 曾怡平 | 814 | 林銘城 | 914 | 許惠玲 |
| 714 | 劉一寬 | 814 | 林嘉香 | 914 | 康惠淑 |
| 715 | 江靜慧 | 815 | 楊婕妤 | 915 | 廖振瑞 |
| 715 | 辜淑坤 | 815 | 賴淑美 | 915 | 林玉茹 |
| 716 | 沈思穎 | 816 | 陳育凱 | 916 | 陳維欣 |
| 716 | 張勃緯 | 816 | 劉莉秋 | 916 | 陳尚瑜 |
| 717 | 李芷庭 | 817 | 陳秋艷 | 917 | 潘毓良 |
| 717 | 王怡心 | 817 | 蕭俊閔 | 917 | 蔡忠川 |
| 718 | 朱璿尹 | 818 | 陳珮婷 | 918 | 陳筱玲 |
| 718 | 李雄輝 | 818 | 林怡芸 | 918 | 安詩靖 |
| 719 | 蘇廷杰 | 819 | 柳維鈞 | 919 | 柯予恆 |
| 719 | 呂哲嘉 | 819 | 王采婕 | 919 | 鄭文鴻 |
| 720 | 蔡一睿 | 820 | 蕭美華 | 920 | 劉逸凡 |
| 720 | 謝佳芳 | 820 | 潘詩婷 | 920 | 丁慧芬 |
| 721 | 張秀雲 | 821 | 謝金菊 | 921 | 羅珮尹 |
| 721 | 劉禎萍 | 821 | 姚燕妮 | 921 | 何詩沂 |
| 722 | 李若男 | 822 | 陳清良 | 922 | 涂倉榮 |
| 722 | 劉家宏 | 822 | 王秋興 | 922 | 朱惟儀 |
| | | 823 | 陳前堯 | 923 | 申玉苓 |
| | | 823 | 顏敏如 | 923 | 林玉珮 |

臺北市立中正國民中學 109 學年度學生家長會行事紀要

| 時間 | 行事紀要 | 時間 | 行事紀要 |
|------------|--------------------|------------|---------------------------|
| 109 年 09 月 | 參與並贊助學校日活動 | 110 年 04 月 | 支援 HPV 子宮頸疫苗注射 |
| 109 年 09 月 | 舉辦教師節敬師活動 | 110 年 04 月 | 召開第六次常務委員會 |
| 109 年 09 月 | 召開第一次家長代表大會 | 110 年 04 月 | 參與七年級校外教學相關事宜 |
| 109 年 09 月 | 召開志工大會 | 110 年 04 月 | 召開畢業謝師禮籌備小組會議 |
| 109 年 10 月 | 召開第一次家長委員會 | 110 年 04 月 | 召開第三次家長委員會 |
| 109 年 10 月 | 召開第一次常務委員會 | 110 年 04 月 | 召開第二次九年級家長代表會議 |
| 109 年 10 月 | 參與九年級畢旅相關事宜 | 110 年 05 月 | 召開第七次常務委員會 |
| 109 年 10 月 | 參與八年級隔宿露營前置事宜 | 110 年 05 月 | 舉辦九年級擊鼓誓師活動 |
| 109 年 10 月 | 園藝除草、校園美化 | 110 年 05 月 | 舉辦考生文昌宮祈福、包高中活動，並提供考生祈福餐盒 |
| 109 年 11 月 | 支援校慶活動暨表揚資深教師及志工 | 110 年 05 月 | 組成會考服務隊 |
| 109 年 11 月 | 辦理志工教育訓練 | 110 年 06 月 | 召開第八次常務委員會(線上) |
| 109 年 11 月 | 召開第二次常務委員會 | 110 年 06 月 | 召開第二次冷氣管理小組委員會議(線上) |
| 109 年 11 月 | 召開七年級家長代表會議 | 110 年 06 月 | 籌備畢業班謝師活動、改至 9 月 |
| 109 年 11 月 | 召開八年級家長代表會議 | 110 年 06 月 | 支援畢業典禮並提供獎項 |
| 109 年 11 月 | 召開九年級家長代表會議 | 110 年 06 月 | 支援 9 年級各項升學報名 |
| 109 年 11 月 | 支援七年級學生健康檢查 | 110 年 07 月 | 提供退休教師紀念禮物 |
| 109 年 11 月 | 支援 HPV 子宮頸疫苗注射 | 110 年 07 月 | 新生編班, 導師抽籤 |
| 109 年 11 月 | 參加國語實小招生說明會 | 110 年 08 月 | 召開第二次冷氣管理小組委員會議 |
| 109 年 12 月 | 完成聖誕穿堂佈置 | 110 年 08 月 | 參與校務會議 |
| 109 年 12 月 | 召開第三次常務委員會 | 110 年 08 月 | 畢業紀念冊投標會議改至 9 月 |
| 109 年 12 月 | 舉辦聖誕傳愛活動 | 110 年 08 月 | 冷氣濾網和出風口清洗 |
| 109 年 12 月 | 教師會和家長會合辦冬至送暖活動 | 110 年 08 月 | 支援校園潔廁 |
| 109 年 12 月 | 七年級校外教學招標 | 110 年 08 月 | 支援防疫隔板 |
| 109 年 12 月 | 參加八年級隔宿露營相關事宜 | 110 年 08 月 | 文昌宮及土地公還願 |
| 110 年 01 月 | 召開第四次常務委員會 | 110 年 08 月 | 參加中元普渡 |
| 110 年 01 月 | 召開第二次家長委員會 | 110 年 09 月 | 110 學年度開學 |
| 110 年 01 月 | 召開第一次冷氣管理小組委員會議 | 110 年 09 月 | 參加學校日籌備會議 |
| 110 年 01 月 | 舉辦志工旺年會 | 110 年 09 月 | 參加學校防疫會議 |
| 110 年 01 月 | 參與校務會議 | 110 年 09 月 | 舉辦志工旅遊 |
| | 109 學年度第二學期 | 110 年 09 月 | 召開第九次常務委員會 |
| 110 年 02 月 | 冷氣濾網和出風口清洗 | 110 年 09 月 | 召開第四次家長委員會(線上) |
| 110 年 02 月 | 九年級畢旅招標 | 110 年 09 月 | 參與第一次校務會議 |
| 110 年 03 月 | 召開第五次常務委員會 | 110 年 09 月 | 謝師+敬師活動 |
| 110 年 03 月 | 舉辦嚴長壽講座 | 110 年 10 月 | 支援新冠肺炎疫苗注射 |
| 110 年 03 月 | 支援健康中心檢測 | | |

臺北市立中正國民中學 109 學年度學生家長會例行事務表

110.09.10 製表

| 項目 | 例行事務名稱 |
|----|---|
| 1 | 參與校務會議、課發會、教評會、特推會、圖書遴選委員會、性平會、申評會、獎懲委員會、成績評量審查委員會、導師會報、體育委員會 |
| 2 | 協調各班反應事項 |
| 3 | 參與營養午餐廠商招標及審查 |
| 4 | 參與校外教學、隔宿露營、畢業旅行招標及審查 |
| 5 | 推動班級巡迴書香活動 |
| 6 | 贊助社團活動經費 |
| 7 | 支援各處室協辦經費 |
| 8 | 支援學生留校晚自習相關服務事項 |
| 9 | 參與多元入學宣導活動 |
| 10 | 支援校際校慶及畢典賀禮 |
| 11 | 支援鄰近小學參訪活動 |
| 12 | 參與中輟生安置會議 |
| 13 | 參與教師甄選 |
| 14 | 安排班級冷氣機安檢及清洗濾網 |
| 15 | 招募志工、召開志工大會、推動志工隊服務 |
| 16 | 提供清寒或家庭突遭變故學生助學金 |
| 17 | 舉辦節慶相關活動 |

臺北市立中正國民中學學生家長會109學年度募款清冊

| 班別座號 | 學生家長姓名 | 捐款金額 | 備註 |
|------|--------|-------|------------|
| 701 | 陳○瑄 | 2000 | |
| 701 | 彭○雅 | 2000 | |
| 701 | 周○融 | 2000 | |
| 701 | 葉○希 | 2000 | 25屆管樂團指定捐款 |
| 701 | 賴○傑 | 2000 | |
| 701 | 王○正 | 500 | |
| 701 | 宋○鳳 | 2000 | |
| 701 | 廖○君 | 2000 | |
| 701 | 陳○達 | 500 | |
| 701 | 李○慧 | 2000 | |
| 701 | 黃○裕 | 35000 | 籃球隊指定捐款 |
| 701 | 蕭○志 | 1000 | |
| 702 | 杜○斌 | 2000 | |
| 702 | 邱○斌 | 500 | |
| 702 | 楊○琪 | 1000 | |
| 702 | 黃○禎 | 1000 | |
| 702 | 毛○恩 | 500 | |
| 702 | 李○中 | 1000 | |
| 702 | 林○志 | 500 | |
| 702 | 胡○文 | 2000 | |
| 702 | 徐○珠 | 2000 | |
| 702 | 陳○宏 | 2000 | |
| 702 | 陳○葵 | 500 | |
| 703 | 許○菁 | 500 | |
| 703 | 曹○紅 | 2000 | 國樂團指定捐款 |
| 703 | 黃○燁 | 16000 | |
| 703 | 陳○云 | 500 | |
| 703 | 吳○育 | 2000 | |
| 703 | 許○評 | 1000 | 桌球隊指定捐款 |
| 703 | 陳○玲 | 2000 | |
| 704 | 宋○恩 | 1000 | |
| 704 | 陳○常 | 2000 | |
| 704 | 梁○嘉 | 2000 | |
| 704 | 王○芬 | 2000 | 桌球隊指定捐款 |
| 704 | 曾○冠 | 1000 | |
| 705 | 宋○仁 | 2000 | |
| 705 | 林○桐 | 2000 | |
| 705 | 鄒○群 | 300 | |
| 705 | 黃○瑛 | 1000 | |
| 705 | 蔡○弘 | 500 | |
| 705 | 林○明 | 4000 | |
| 705 | 施○甄 | 1000 | |
| 706 | 張○馨 | 2000 | |

臺北市立中正國民中學學生家長會109學年度募款清冊

| 班別座號 | 學生家長姓名 | 捐款金額 | 備註 |
|------|--------|-------|---------|
| 706 | 李○仁 | 2000 | |
| 706 | 江○萩 | 1000 | |
| 706 | 賴○志 | 2000 | |
| 706 | 石○宜 | 1000 | 國樂團指定捐款 |
| 706 | 石○宜 | 1000 | |
| 706 | 周○婷 | 2000 | 桌球隊指定捐款 |
| 706 | 朱○松 | 2000 | |
| 706 | 顏○芬 | 1000 | |
| 706 | 張○永 | 2000 | |
| 706 | 劉○坪 | 2000 | |
| 706 | 陳○崇 | 1000 | |
| 706 | 陳○晃 | 2000 | |
| 707 | 陳○良 | 10000 | 國樂團指定捐款 |
| 707 | 李○霏 | 10000 | |
| 707 | 汪○琪 | 2000 | |
| 707 | 龐○ | 2000 | |
| 707 | 江○民 | 1000 | |
| 707 | 林○婷 | 500 | |
| 707 | 李○ | 1000 | |
| 707 | 林○靜 | 1000 | |
| 708 | 張○瑩 | 1000 | |
| 708 | 呂○文 | 500 | |
| 708 | 曹○婷 | 1000 | |
| 708 | 陸○敏 | 2000 | |
| 708 | 張○永 | 2000 | |
| 708 | 陳○儀 | 2000 | |
| 708 | 張○慧 | 200 | |
| 709 | 林○遠 | 2000 | |
| 709 | 林○遠 | 500 | 弦樂團指定捐款 |
| 709 | 姜○惠 | 2000 | |
| 709 | 簡○緯 | 2000 | |
| 710 | 蔡○慧 | 2000 | |
| 710 | 張○宗 | 2000 | |
| 710 | 張○聲 | 2000 | |
| 710 | 郭○饒 | 2000 | |
| 710 | 楊○勳 | 2000 | |
| 710 | 陳○好 | 10000 | 桌球隊指定捐款 |
| 710 | 陳○維 | 10000 | 桌球隊指定捐款 |
| 710 | 廖○煌 | 2000 | |
| 710 | 洪○成 | 1000 | |
| 710 | 沈○雪 | 1000 | |
| 710 | 葉○彰 | 2000 | |
| 710 | 廖○勝 | 1000 | |

臺北市立中正國民中學學生家長會109學年度募款清冊

| 班別座號 | 學生家長姓名 | 捐款金額 | 備註 |
|------|--------|-------|------------|
| 711 | 王○毅 | 5000 | |
| 711 | 李○輝 | 2000 | |
| 711 | 高○凱 | 2000 | |
| 711 | 黃○倫 | 1000 | |
| 711 | 林○嫻 | 300 | |
| 711 | 周○先 | 30000 | 射箭隊指定捐款 |
| 712 | 陳○楷 | 2000 | 25屆管樂團指定捐款 |
| 712 | 陳○楷 | 2000 | |
| 712 | 李○嫻 | 500 | 擊劍隊指定捐款 |
| 712 | 江○柳 | 2000 | |
| 712 | 吳○祺 | 1000 | |
| 712 | 施○磊 | 500 | |
| 712 | 陳○洲 | 2000 | |
| 712 | 曾○睿 | 10000 | |
| 712 | 謝○暉 | 2000 | |
| 713 | 張○民 | 30000 | |
| 713 | 李○詔 | 2000 | |
| 713 | 盧○冰 | 500 | 24屆管樂團指定捐款 |
| 713 | 蔣○珊 | 500 | |
| 714 | 姜○清 | 1000 | 擊劍隊指定捐款 |
| 714 | 王○仁 | 2000 | |
| 714 | 趙○蘭 | 2000 | |
| 714 | 趙○蘭 | 1000 | 弦樂團指定捐款 |
| 714 | 蘇○雯 | 1000 | |
| 714 | 徐○雲 | 1000 | |
| 714 | 黃○煒 | 4000 | |
| 714 | 王○聖 | 1000 | |
| 714 | 齊○ | 1000 | |
| 714 | 劉○寬 | 15000 | |
| 714 | 鄭○國 | 2000 | 弦樂團指定捐款 |
| 714 | 鄭○國 | 1000 | |
| 715 | 吳○儒 | 10000 | |
| 715 | 吳○彥 | 500 | |
| 715 | 林○堅 | 5000 | 國樂團指定捐款 |
| 715 | 吳○如 | 500 | |
| 715 | 辜○坤 | 2000 | 桌球隊指定捐款 |
| 715 | 辜○坤 | 2000 | |
| 716 | 李○民 | 2000 | |
| 716 | 張○緯 | 10000 | 25屆管樂團指定捐款 |
| 716 | 邱○瑯 | 2000 | |
| 716 | 王○文 | 2000 | |
| 716 | 沈○穎 | 6000 | |
| 716 | 沈○穎 | 4000 | 弦樂團指定捐款 |

臺北市立中正國民中學學生家長會109學年度募款清冊

| 班別座號 | 學生家長姓名 | 捐款金額 | 備註 |
|------|--------|-------|------------|
| 716 | 王○樺 | 20000 | 桌球隊指定捐款 |
| 716 | 彭○祐 | 500 | |
| 716 | 宋○雲 | 2000 | |
| 717 | 江○苑 | 2000 | |
| 717 | 謝○蕤 | 1000 | |
| 717 | 謝○蕤 | 2000 | 25屆管樂團指定捐款 |
| 717 | 陳○全 | 1000 | |
| 717 | 曾○為 | 200 | |
| 717 | 鄒○達 | 100 | |
| 717 | 吳○福 | 100 | |
| 717 | 張○雅 | 500 | |
| 717 | 鄭○紋 | 500 | |
| 717 | 羅○亮 | 3000 | |
| 718 | 李○珊 | 300 | |
| 718 | 李○輝 | 2000 | |
| 718 | 朱○尹 | 10000 | |
| 718 | 張○滔 | 2000 | |
| 718 | 林○娟 | 200 | |
| 718 | 周○穎 | 2000 | |
| 718 | 歐○○泓 | 2000 | |
| 718 | 覃○媛 | 2000 | 國樂團指定捐款 |
| 718 | 鄭○發 | 2000 | |
| 719 | 連○婷 | 2000 | |
| 719 | 夏○正 | 2000 | |
| 719 | 方○宜 | 1000 | |
| 719 | 劉○發 | 2000 | |
| 719 | 白○宇 | 2000 | |
| 719 | 吳○如 | 1000 | |
| 719 | 林○忠 | 2000 | |
| 719 | 李○樺 | 200 | |
| 719 | 許○林 | 2000 | |
| 719 | 廖○淞 | 1000 | |
| 719 | 蘇○杰 | 2000 | |
| 720 | 林○峰 | 3000 | 弦樂團指定捐款 |
| 720 | 林○信 | 2000 | |
| 720 | 羅○娟 | 2000 | |
| 720 | 謝○芳 | 3500 | |
| 720 | 曾○德 | 2000 | |
| 720 | 李○堯 | 500 | |
| 720 | 李○崢 | 500 | |
| 720 | 蔡○睿 | 12000 | |
| 720 | 王○茹 | 1000 | |
| 721 | 陳○涵 | 2000 | |

臺北市立中正國民中學學生家長會109學年度募款清冊

| 班別座號 | 學生家長姓名 | 捐款金額 | 備註 |
|------|--------|-------|------------|
| 721 | 顏○韻 | 2000 | |
| 721 | 林○婷 | 2000 | |
| 721 | 楊○雲 | 2000 | |
| 721 | 吳○倫 | 4000 | |
| 721 | 李○敏 | 2000 | |
| 721 | 劉○萍 | 2000 | |
| 721 | 黃○婷 | 4000 | |
| 721 | 詹○昌 | 200 | |
| 722 | 林○辰 | 2000 | |
| 722 | 李○男 | 4000 | |
| 722 | 許○瀟 | 1000 | |
| 722 | 郭○華 | 2000 | |
| 722 | 陳○婷 | 2000 | |
| 801 | 洪○嶸 | 1000 | |
| 802 | 楊○欣 | 1000 | |
| 802 | 陳○元 | 2000 | |
| 803 | 洪○媽 | 2000 | |
| 803 | 王○廷 | 2000 | 桌球隊指定捐款 |
| 804 | 詹○玲 | 16000 | 24屆管樂團指定捐款 |
| 804 | 詹○玲 | 16000 | |
| 804 | 梁○珍 | 2000 | |
| 804 | 梁○珍 | 6000 | 24屆管樂團指定捐款 |
| 804 | 蕭○玲 | 2000 | 射箭隊指定捐款 |
| 805 | 林○蓮 | 6000 | |
| 805 | 林○福 | 2000 | |
| 805 | 林○蔡 | 30000 | |
| 805 | 張○慈 | 5000 | 24屆管樂團指定捐款 |
| 805 | 張○慈 | 5000 | |
| 805 | 林○華 | 2000 | |
| 805 | 曾○嫻 | 2000 | |
| 805 | 鄭○仁 | 2000 | |
| 806 | 王○旭 | 1000 | |
| 806 | 蔡○穎 | 2000 | |
| 806 | 蔡○穎 | 1000 | 24屆管樂團指定捐款 |
| 806 | 黃○音 | 1000 | |
| 806 | 林○佳 | 2000 | |
| 806 | 楊○蔡 | 1000 | |
| 806 | 林○勃 | 500 | |
| 806 | 邱○庭 | 4000 | |
| 807 | 莊○萍 | 3000 | 24屆管樂團指定捐款 |
| 807 | 莊○萍 | 2000 | |
| 807 | 許○睿 | 2200 | 桌球隊指定捐款 |
| 807 | 金○敏 | 1000 | |

臺北市立中正國民中學學生家長會109學年度募款清冊

| 班別座號 | 學生家長姓名 | 捐款金額 | 備註 |
|------|--------|-------|------------|
| 808 | 黃○皞 | 10000 | |
| 809 | 黃○倫 | 2000 | |
| 809 | 張○瑩 | 2000 | |
| 809 | 莊○娟 | 2000 | |
| 810 | 張○琦 | 2000 | |
| 810 | 黃○華 | 1000 | |
| 810 | 吳○潔 | 2000 | |
| 810 | 黃○紅 | 1000 | |
| 810 | 曾○營 | 1000 | |
| 811 | 劉○君 | 2000 | |
| 811 | 張○達 | 30000 | 桌球隊指定捐款 |
| 811 | 張○達 | 10000 | |
| 811 | 楊○芝 | 10000 | |
| 811 | 陳○愷 | 780 | |
| 812 | 鄭○文 | 2000 | |
| 812 | 林○福 | 2000 | |
| 812 | 吳○嬋 | 2000 | |
| 812 | 吳○嬋 | 2000 | 24屆管樂團指定捐款 |
| 813 | 蔡○如 | 1000 | |
| 813 | 謝○霖 | 1000 | 桌球隊指定捐款 |
| 813 | 陳○玲 | 2000 | |
| 814 | 鄭○珊 | 1000 | 24屆管樂團指定捐款 |
| 814 | 廖○興 | 2000 | |
| 815 | 楊○珠 | 1000 | 擊劍隊指定捐款 |
| 815 | 王○宏 | 2000 | |
| 815 | 曾○全 | 2000 | 擊劍隊指定捐款 |
| 815 | 曾○全 | 2000 | 學習中心指定捐款 |
| 815 | 善心人士 | 4000 | |
| 815 | 張○銘 | 2000 | 24屆管樂團指定捐款 |
| 815 | 周○惠 | 4200 | |
| 816 | 陳○彬 | 500 | |
| 816 | 林○山 | 5000 | 擊劍隊指定捐款 |
| 816 | 林○山 | 4000 | |
| 817 | 楊○評 | 2000 | |
| 818 | 詹○鑒 | 1000 | |
| 818 | 李○達 | 2000 | 擊劍隊指定捐款 |
| 818 | 林○芸 | 10000 | |
| 818 | 黃○宏 | 2000 | |
| 819 | 張○菁 | 2000 | |
| 819 | 陳○發 | 1000 | |
| 819 | 洪○鳳 | 1000 | |
| 820 | 呂○晴 | 500 | |
| 820 | 蕭○華 | 2000 | |

臺北市立中正國民中學學生家長會109學年度募款清冊

| 班別座號 | 學生家長姓名 | 捐款金額 | 備註 |
|------|---------|-------|---------|
| 820 | 高○玲 | 500 | |
| 820 | 蔡○養 | 2000 | |
| 821 | 謝○菊 | 16000 | |
| 821 | 簡○娟 | 2000 | |
| 821 | 林○辰 | 2000 | 國樂團指定捐款 |
| 821 | 楊○儀 | 3000 | |
| 821 | 姚○妮 | 2000 | |
| 822 | 陳○愉 | 2000 | |
| 822 | 葉○坤 | 2000 | |
| 822 | 陳○良 | 30000 | |
| 823 | 李○杰 | 2000 | |
| 901 | 吳○雯 | 1000 | |
| 901 | 9○1全體家長 | 11000 | |
| 901 | 陳○君 | 2000 | |
| 901 | 張○君 | 16000 | |
| 901 | 陳○玲 | 4000 | |
| 901 | 林○森 | 2000 | |
| 901 | 陳○涓 | 2000 | 桌球隊指定捐款 |
| 901 | 黃○芬 | 4000 | |
| 901 | 謝○村 | 2000 | 桌球隊指定捐款 |
| 902 | 9○2全體家長 | 11000 | |
| 902 | 周○哲 | 2000 | |
| 902 | 吳○榮 | 500 | |
| 903 | 9○3全體家長 | 11000 | |
| 903 | 林○宏 | 2000 | |
| 903 | 吳○華 | 500 | |
| 903 | 許○評 | 1000 | |
| 904 | 9○4全體家長 | 11000 | |
| 904 | 張○真 | 3000 | |
| 904 | 林○美 | 2000 | |
| 905 | 9○5全體家長 | 11000 | |
| 905 | 呂○鴻 | 100 | |
| 905 | 周○駿 | 1000 | |
| 905 | 施○源 | 1000 | |
| 905 | 張○政 | 2000 | |
| 905 | 吳○惠 | 2000 | |
| 905 | 劉○瑜 | 1000 | |
| 905 | 何○儀 | 1000 | |
| 905 | 游○妍 | 600 | |
| 905 | 黃○寶 | 2000 | |
| 905 | 黃○璋 | 1000 | |
| 905 | 賈○誼 | 500 | |
| 905 | 吳○儀 | 1000 | |

臺北市立中正國民中學學生家長會109學年度募款清冊

| 班別座號 | 學生家長姓名 | 捐款金額 | 備註 |
|------|---------|-------|----------|
| 905 | 吳○妮 | 500 | |
| 905 | 杜○嘉 | 100 | |
| 905 | 林○成 | 1000 | |
| 905 | 俞○昌 | 1000 | |
| 905 | 胡○璋 | 1000 | |
| 905 | 張○志 | 500 | |
| 905 | 陳○君 | 1000 | |
| 905 | 黃○庭 | 1000 | |
| 905 | 馮○卿 | 500 | |
| 905 | 蔡○宇 | 1000 | |
| 905 | 鍾○琳 | 2000 | |
| 905 | 黃○玟 | 1000 | |
| 906 | 9○6全體家長 | 11000 | |
| 906 | 賴○芬 | 2000 | |
| 906 | 周○福 | 2000 | |
| 906 | 林○峰 | 2000 | |
| 906 | 林○綺 | 30000 | |
| 907 | 9○7全體家長 | 11000 | |
| 907 | 張○聲 | 2000 | |
| 908 | 9○8全體家長 | 11000 | |
| 908 | 黃○瑾 | 20000 | |
| 908 | 黃○瑾 | 80000 | 防疫隔板專案捐款 |
| 908 | 戴○娟 | 2000 | |
| 909 | 9○9全體家長 | 11000 | |
| 909 | 李○文 | 500 | |
| 909 | 施○廷 | 2000 | |
| 909 | 葉○泰 | 10000 | 射箭隊指定捐款 |
| 909 | 葉○泰 | 5000 | 學習中心指定捐款 |
| 909 | 葉○泰 | 5000 | |
| 910 | 9○0全體家長 | 11000 | |
| 910 | 江○蓉 | 10000 | |
| 910 | 林○烈 | 3000 | |
| 910 | 林○峰 | 2000 | |
| 910 | 梁○芳 | 2000 | |
| 910 | 方○銓 | 5000 | 擊劍隊指定捐款 |
| 910 | 許○娟 | 3000 | |
| 911 | 9○1全體家長 | 11000 | |
| 911 | 林○南 | 1000 | 桌球隊指定捐款 |
| 911 | 黃○雄 | 500 | |
| 912 | 9○2全體家長 | 11000 | |
| 912 | 洪○青 | 4000 | |
| 912 | 陳○同 | 2000 | |
| 913 | 戴○慧 | 2000 | |

臺北市立中正國民中學學生家長會109學年度募款清冊

| 班別座號 | 學生家長姓名 | 捐款金額 | 備註 |
|------|---------|-------|---------|
| 913 | 9○3全體家長 | 11000 | |
| 913 | 宇○國際 | 3000 | |
| 913 | 陳○華 | 5000 | |
| 913 | 劉○純 | 2000 | |
| 914 | 許○玲 | 5000 | |
| 914 | 9○4全體家長 | 11000 | |
| 914 | 蘇○雅 | 100 | |
| 914 | 洪○惠 | 2000 | |
| 914 | 陶○禎 | 500 | |
| 914 | 許○玲 | 2000 | |
| 915 | 9○5全體家長 | 11000 | |
| 915 | 林○鎬 | 2000 | |
| 915 | 陳○彰 | 2000 | |
| 915 | 廖○超 | 6000 | |
| 915 | 鄭○福 | 2000 | |
| 916 | 9○6全體家長 | 11000 | |
| 916 | 鴻○法律事務所 | 2000 | |
| 916 | 陳○利 | 1000 | |
| 916 | 陳○君 | 2000 | |
| 917 | 9○7全體家長 | 11000 | |
| 917 | 駱○妘 | 1000 | |
| 918 | 9○8全體家長 | 11000 | |
| 918 | 陳○良 | 2000 | |
| 918 | 黃○景 | 3000 | |
| 918 | 李○堯 | 1000 | |
| 918 | 邱○君 | 1000 | |
| 919 | 9○9全體家長 | 11000 | |
| 919 | 鄭○鴻 | 2000 | |
| 920 | 9○0全體家長 | 11000 | |
| 920 | 董○伶 | 4000 | |
| 921 | 9○1全體家長 | 11000 | |
| 921 | 許○珍 | 2000 | |
| 921 | 謝○娟 | 500 | |
| 921 | 陳○州 | 5000 | |
| 922 | 9○2全體家長 | 11000 | |
| 922 | 戴○銘 | 2000 | |
| 922 | 黃○偉 | 10000 | |
| 922 | 朱○儀 | 3000 | |
| 923 | 9○3全體家長 | 11000 | |
| 923 | 蔡○楓 | 2000 | 擊劍隊指定捐款 |
| 923 | 朱○慶 | 2000 | |
| 923 | 丁○華 | 2000 | |
| 923 | 郭○翰 | 10000 | 擊劍隊指定捐款 |

| 臺北市立中正國民中學學生家長會109學年度募款清冊 | | | |
|---------------------------|--------|--------|-----------|
| 班別座號 | 學生家長姓名 | 捐款金額 | 備註 |
| 校友 | 張○川 | 3000 | |
| 校友 | 曾○懿 | 6000 | 擊劍隊指定捐款 |
| 校友 | 朱○瑜 | 2000 | 擊劍隊指定捐款 |
| 校友 | 林○成 | 24000 | 擊劍隊指定捐款 |
| 校友 | 張○卿 | 138210 | 樓梯止滑條專案捐款 |

109學年度臺北市立中正國民中學學生家長會財務收支決算表

期間：109/10/01-110/09/29

| 項目 | 實收金額 | 109學年度預算數 | 項目 | 細目 | 實支金額 | 109學年度預算數 |
|-------------|--------------|--------------|-------|---------------|--------------|------------|
| 108學年度結存 | \$ 2,485,516 | \$ 2,485,516 | 志工隊 | | \$ 118,541 | \$ 135,000 |
| 108學年度指定捐款結 | - | - | | 志工研習活動費 | 113,179 | 120,000 |
| 109上學期家長會費 | 256,440 | 250,000 | | 志工保險費 | 5,362 | 15,000 |
| 109下學期家長會費 | 255,600 | 250,000 | 教學組 | | | |
| 家長會基金 | 853,480 | 815,000 | | | \$ 124,019 | \$ 150,000 |
| 銀行利息-華銀存摺 | 9,556 | 10,000 | | 會考考生服務隊 | 24,194 | 30,000 |
| 國稅局退稅 | - | - | | 敬師活動費 | 57,825 | 70,000 |
| 其他收入 | - | - | | 退休資深教師獎勵 | 42,000 | 50,000 |
| 小計 | \$ 3,860,592 | \$ 3,810,516 | 學輔組 | | \$ 172,498 | \$ 310,000 |
| 指定捐款項目 | 實際收入 | 實際支出 | | 生活常規競賽獎勵 | 12,520 | 20,000 |
| 清寒急難救助金 | - | - | | 出版家長會通訊手冊 | - | 50,000 |
| 開會支出 | 20,000 | 20,000 | | 家長成長研習活動費 | 16,200 | 20,000 |
| 24管樂團 | 36,500 | 36,500 | | 包高中系列活動 | 84,738 | 100,000 |
| 25管樂團 | 16,000 | 16,000 | | 社團外聘講師補助 | 59,040 | 120,000 |
| 放樂社 | 10,500 | 10,500 | | | | |
| 射箭隊 | 42,000 | 42,000 | | | | |
| 桌球隊 | 61,200 | 61,200 | 總務組 | | \$ 257,999 | \$ 420,000 |
| 國樂社 | 24,000 | 24,000 | | 贊助校慶活動費 | 99,380 | 100,000 |
| 學習中心 | 7,000 | 7,000 | | 歲末感恩活動費 | 19,162 | 40,000 |
| 擊劍社 | 60,500 | 60,500 | | 畢業典禮活動費 | 59,023 | 150,000 |
| 籃球隊 | 35,000 | 35,000 | | 期末謝師宴 | 42,800 | 80,000 |
| 樓梯止滑條專案 | 138,210 | 138,210 | | 婚喪喜慶活動費 | 37,634 | 50,000 |
| 防疫隔板專案 | 80,000 | 80,000 | 會務組 | | \$ 191,292 | \$ 310,000 |
| 指定捐款小計 | \$ 530,910 | \$ 530,910 | | 辦公事務費 | 17,739 | 50,000 |
| 代收代付 | 實際收入 | 實際支出 | | 總合雜項支出 | 19,808 | 60,000 |
| 九年級活動專用費 | 258,000 | 258,000 | | 支援各處至協辦經費 | 59,745 | 100,000 |
| 科學班 | 913,000 | 913,000 | | 會務預備金 | 94,000 | 100,000 |
| 代收代付小計 | \$ 1,171,000 | \$ 1,171,000 | 其他 | | \$ 10,685 | |
| | - | - | 總計 | 國中聯合會會費 | 10,685 | |
| | | | | | | |
| | | | | 收入總額 | \$ 5,562,502 | |
| | | | | 支出總額 | \$ 2,576,944 | |
| 收入總額合計 | \$ 5,562,502 | | 本年度結餘 | 活期存款 | \$ 1,585,558 | |
| | | | | 定存\$1,400,000 | | |

109學年度臺北市立中正國民中學學生家長會冷氣專用款收支明細表

期間：109/09/30~110/9/29

| 日期 | 憑單號數 | 科目 | 摘要 | 收入 | 支出 | 餘額 | 備註 |
|-----------|------|----------|------------------------------|-----------|---------|-----------|----|
| 109/09/30 | | 108學年度結存 | 定存(500,000+1000,000+500,000) | 2,000,000 | | | |
| 109/09/30 | | 108學年度結存 | 活存 | 92,741 | | 92,741 | |
| 109/09/22 | *001 | 定存利息 | 華銀-272483120-月付-500,000 | 454 | | 93,195 | |
| 109/09/22 | *002 | 定存利息 | 華銀-272483131-月付-1,000,000 | 908 | | 94,103 | |
| 109/10/05 | *003 | 定存利息 | 華銀-272486700-月付-500,000 | 454 | | 94,557 | |
| 109/10/22 | *004 | 定存利息 | 華銀-272483120-月付-500,000 | 454 | | 95,011 | |
| 109/10/22 | *005 | 定存利息 | 華銀-272483131-月付-1,000,000 | 908 | | 95,919 | |
| 109/11/5 | *007 | 定存利息 | 華銀-272486700-月付-500,000 | 454 | | 96,373 | |
| 109/09/17 | A001 | 冷氣專款支出 | 冷氣維修費-822-感應器(老鼠咬壞) | | 1,267 | 95,106 | |
| 109/10/05 | A002 | 冷氣專款支出 | 冷氣維修費-907-檢修及清洗+匯費 | | 510 | 94,596 | |
| 109/10/19 | A003 | 冷氣專款支出 | 華銀變更印鑑費用 | | 100 | 94,496 | |
| 109/11/23 | *008 | 定存利息 | 華銀-272483120-月付-500,000 | 350 | | 94,846 | |
| 109/11/23 | *009 | 定存利息 | 華銀-272483131-月付-1,000,000 | 700 | | 95,546 | |
| 109/12/07 | *010 | 定存利息 | 華銀-272486700-月付-500,000 | 350 | | 95,896 | |
| 109/12/21 | *011 | 定存利息 | | 27 | | 95,923 | |
| 109/12/22 | *012 | 定存利息 | 華銀-272483120-月付-500,000 | 350 | | 96,273 | |
| 109/12/22 | *013 | 定存利息 | 華銀-272483131-月付-1,000,000 | 700 | | 96,973 | |
| 109/12/1 | A004 | 冷氣專款支出 | 冷氣≡84元*50張+運費+匯費 | | 4,335 | 92,638 | |
| 110/1/20 | *006 | 冷氣專款收入 | 遺失冷氣≡803/805/910一張100元 | 300 | | 92,938 | |
| 110/1/5 | *014 | 定存利息 | 華銀-272486700-月付-500,000 | 350 | | 93,288 | |
| 110/1/22 | *015 | 定存利息 | 華銀-272483120-月付-500,000 | 350 | | 93,638 | |
| 110/1/22 | *016 | 定存利息 | 華銀-272483131-月付-1,000,000 | 700 | | 94,338 | |
| 110/2/5 | *017 | 定存利息 | 華銀-272486700-月付-500,000 | 350 | | 94,688 | |
| 110/2/22 | *018 | 定存利息 | 華銀-272483120-月付-500,000 | 350 | | 95,038 | |
| 110/2/22 | *019 | 定存利息 | 華銀-272483131-月付-1,000,000 | 700 | | 95,738 | |
| 110/3/5 | *020 | 定存利息 | 華銀-272486700-月付-500,000 | 350 | | 96,088 | |
| 110/3/16 | A005 | 冷氣專款支出 | 清洗濾網(全校138台*150元) | | 20,700 | 75,388 | |
| 110/3/22 | *021 | 定存利息 | 華銀-272483120-月付-500,000 | 350 | | 75,738 | |
| 110/3/22 | *022 | 定存利息 | 華銀-272483131-月付-1,000,000 | 700 | | 76,438 | |
| 110/4/6 | *023 | 定存利息 | 華銀-272486700-月付-500,000 | 350 | | 76,788 | |
| 110/4/22 | *024 | 定存利息 | 華銀-272483120-月付-500,000 | 350 | | 77,138 | |
| 110/4/22 | *025 | 定存利息 | 華銀-272483131-月付-1,000,000 | 700 | | 77,838 | |
| 110/5/5 | *026 | 定存利息 | 華銀-272486700-月付-500,000 | 350 | | 78,188 | |
| 110/5/5 | *027 | 冷氣專款收入 | ≡正匯≡匯入冷氣專款 | 295,600 | | 373,788 | |
| 110/5/24 | *028 | 定存利息 | 華銀-272483120-月付-500,000 | 350 | | 374,138 | |
| 110/5/24 | *029 | 定存利息 | 華銀-272483131-月付-1,000,000 | 700 | | 374,838 | |
| 110/6/7 | *030 | 定存利息 | 華銀-272486700-月付-500,000 | 350 | | 375,188 | |
| 110/6/21 | *031 | 一般利息 | 華銀-存款利息 | 16 | | 375,204 | |
| 110/6/22 | *032 | 定存利息 | 華銀-272483120-月付-500,000 | 350 | | 375,554 | |
| 110/6/22 | *033 | 定存利息 | 華銀-272483131-月付-1,000,000 | 700 | | 376,254 | |
| 110/7/5 | *034 | 定存利息 | 華銀-272486700-月付-500,000 | 350 | | 376,604 | |
| 110/7/22 | *035 | 定存利息 | 華銀-272483120-月付-500,000 | 350 | | 376,954 | |
| 110/7/22 | *036 | 定存利息 | 華銀-272483131-月付-1,000,000 | 700 | | 377,654 | |
| 110/8/5 | *037 | 定存利息 | 華銀-272486700-月付-500,000 | 350 | | 378,004 | |
| 110/8/22 | *038 | 定存利息 | 華銀-272483120-月付-500,000 | 350 | | 378,354 | |
| 110/8/22 | *039 | 定存利息 | 華銀-272483131-月付-1,000,000 | 700 | | 379,054 | |
| 110/8/30 | *040 | 冷氣專款收入 | 遺失冷氣≡719/816一張100元 | 200 | | 379,254 | |
| | A006 | 冷氣專款支出 | 全校冷氣清洗136台*1500 | | 204,000 | 175,254 | |
| 110/9/5 | *041 | 定存利息 | 華銀-272486700-月付-500,000 | 350 | | 175,604 | |
| 110/9/22 | *042 | 定存利息 | 華銀-272483120-月付-500,000 | 350 | | 175,954 | |
| 110/9/22 | *043 | 定存利息 | 華銀-272483131-月付-1,000,000 | 700 | | 176,654 | |
| | | | | | | 176,654 | |
| | | | 合 計 | 407,566 | 230,912 | 176,654 | |
| | | | 定期存款 | 2,000,000 | | | |
| | | | 總 計 | 2,407,566 | | 2,176,654 | |